



แผนปฏิบัติการประจำปีการศึกษา 2560



งานนโยบายและแผน กลุ่มบริหารงานงบประมาณ
โรงเรียนธีรกาந்த์บ้านโฮ้ง อำเภอบ้านโฮ้ง จังหวัดลำพูน

สัตยาบัน (Agreement)

แผนปฏิบัติการประจำปีการศึกษา 2560 นี้ เป็นเอกสารที่จัดทำขึ้นเพื่อใช้เป็นแนวทางในการดำเนินงานของโรงเรียนด้านต่างๆ เพื่อเป็นการพัฒนาคุณภาพการศึกษาของโรงเรียนให้เป็นที่น่าพอใจตามเป้าหมายและมาตรฐานการศึกษาของโรงเรียน โดยจัดทำขึ้นจากการร่วมคิด ร่วมวางแผน ร่วมดำเนินการ ของผู้ที่มีส่วนเกี่ยวข้องกับการจัดการศึกษา และให้สัตยาบันร่วมกันว่าจะให้ความร่วมมือ ร่วมใจ ร่วมแรง เสียสละ กำลังกาย กำลังใจ กำลังสติปัญญา และกำลังทรัพย์ สนับสนุนให้โรงเรียนสามารถดำเนินการให้เป็นที่น่าพอใจตามแผนงานโครงการที่วางไว้และเห็นชอบให้โรงเรียนใช้แผนปฏิบัติการฉบับนี้ในการดำเนินงานของโรงเรียน

จึงลงนามเพื่อเป็นสัตยาบันร่วมกันไว้ ณ ที่นี้

(ลงนาม)

ประธานคณะกรรมการสถานศึกษาขั้นพื้นฐาน

(นายชัยวัฒน์ ประเสริฐ)

(ลงนาม)

ผู้อำนวยการโรงเรียนธีรกานท์บ้านโฮ่ง

(นายนิพนธ์ แสงเนตร)

คำนำ

แผนปฏิบัติการประจำปีการศึกษา 2560 ฉบับนี้ จัดทำขึ้นเพื่อเป็นกรอบของการจัดการศึกษาของโรงเรียน โดยได้บรรจุผลการปฏิบัติราชการของปีที่ผ่านมาไว้เพื่อ เป็นแนวทางของการพัฒนาและปรับปรุง นอกจากนี้ได้แสดงประมาณการรายจ่าย ในการดำเนินการของโรงเรียนในปีการศึกษา 2560 รวมถึงการนำข้อมูลไปใช้ในการคำนวณต้นทุนผลผลิต หวังเป็นอย่างยิ่งว่าแผนปฏิบัติการนี้จะเป็นกรอบและแนวทางไปสู่วิสัยทัศน์ ที่กำหนด ดำเนินการตามพันธกิจ และสู่เป้าประสงค์อย่างมีคุณภาพ

คณะทำงาน
งานนโยบายและแผนงาน

สารบัญ

	หน้า
คำนำ	ก
สารบัญ	ข
บทที่ 1 ข้อมูลพื้นฐาน	1
- ข้อมูลทั่วไป	1
- ข้อมูลด้านการบริหาร	1
- ข้อมูลนักเรียน	4
- ข้อมูลบุคลากร	5
- ข้อมูลสถานอาคารสถานที่ แหล่งเรียนรู้และการใช้งาน	6
- สภาพชุมชนโดยรวม	9
- โครงสร้างหลักสูตรสถานศึกษา	10
- ผลการดำเนินงานในรอบปีที่ผ่านมา	11
▪ ผลการประเมินคุณภาพภายในสถานศึกษา	11
▪ ผลการประเมินงาน/โครงการ ประจำปีการศึกษา 2559	14
▪ ปัญหาและอุปสรรค	19
บทที่ 2 ทิศทางการพัฒนาคุณภาพการศึกษา ประจำปีการศึกษา 2560	20
- ปรัชญาโรงเรียน	20
- วิสัยทัศน์ของโรงเรียน	20
- เอกลักษณ์	20
- อัตลักษณ์ของโรงเรียน	20
- พันธกิจของโรงเรียน	20
- เป้าประสงค์	20
- กลยุทธ์	21
- วิเคราะห์สภาพปัญหาในการจัดการศึกษาของสถานศึกษา	27
- แนวทางการพัฒนาในอนาคต	28
- แผนการปรับปรุงควบคุมภายใน	29
บทที่ 3 ประเมินการรายรับ รายจ่าย ประจำปีการศึกษา 2560	30
- ประเมินการรายรับ	30
- ประเมินการรายจ่าย	30
บทที่ 4 แผนการใช้จ่ายงบประมาณ ปีการศึกษา 2560	31
- แผนการใช้จ่ายงบประมาณ	31
▪ กลุ่มบริหารงานวิชาการ	32
▪ กลุ่มบริหารงานงบประมาณ	34
▪ กลุ่มบริหารงานบุคคล	35
▪ กลุ่มบริหารงานกิจการนักเรียน	35
▪ กลุ่มบริหารงานทั่วไป	36

- ตารางประมาณการรายจ่ายงบประมาณ แยกตามกลุ่มงาน /งาน	37
▪ กลุ่มบริหารงานวิชาการ	37
▪ กลุ่มบริหารงานงบประมาณ	47
▪ กลุ่มบริหารงานบุคคล	48
▪ กลุ่มบริหารงานกิจการนักเรียน	49
▪ กลุ่มบริหารงานทั่วไป	52

ภาคผนวก

- คณะกรรมการจัดสรรงบประมาณ ปีการศึกษา 2560
- คำสั่งโรงเรียน
- ใบลงเวลา

บทที่ 1 ข้อมูลพื้นฐาน

1. ข้อมูลทั่วไป

- 1.1 ชื่อสถานศึกษา โรงเรียนธีรกาณ์บ้านโอง ตั้งอยู่เลขที่ 335 ถนน ลำพูน-ลี้ ตำบล บ้านโอง อำเภอ บ้านโอง จังหวัด ลำพูน รหัสไปรษณีย์ 51130 โทรศัพท์ 0-5398-0510 โทรสาร 0-5398-0510 ต่อ 103 e – mail : tkb.ac.th@gmail.com website : <http://www.tkb.ac.th>
- 1.2 เปิดสอนตั้งแต่ระดับ ชั้นมัธยมศึกษาปีที่ 1 ถึงระดับ ชั้นมัธยมศึกษาปีที่ 6
- 1.3 มีเขตพื้นที่บริการจำแนกเป็น 2 ประเภท คือ

1.3.1 เขตบริการระดับมัธยมศึกษาตอนต้น มี 1 ตำบล คือ ตำบลบ้านโอง 18 หมู่บ้าน ประกอบด้วยหมู่บ้าน บ้านห้วยกาน บ้านโอง บ้านป่าปวย บ้านยางส้ม บ้านห้วยน้ำดิบ บ้านดอยก้อม บ้านห้วยห้า บ้านดงฤาษี บ้านล่อง บ้านน้ำเพอะพะ บ้านสบล่อง บ้านห้วยแพ่ง บ้านป่าดำ บ้านดง ห้วยเย็น บ้านห้วยแทงใต้ บ้านห้วยปางค่า บ้านสันตบเต่า บ้านกลาง

1.3.2 เขตบริการระดับมัธยมศึกษาตอนปลาย มี 3 ตำบล คือ ตำบลบ้านโอง 18 หมู่บ้าน ได้แก่ บ้านห้วยกาน บ้านโอง บ้านป่าปวย บ้านยางส้ม บ้านห้วยน้ำดิบ บ้านดอยก้อม บ้านห้วยห้า บ้านดง ฤาษี บ้านล่อง บ้านน้ำเพอะพะ บ้านสบล่อง บ้านห้วยแพ่ง บ้านป่าดำ บ้านดง ห้วยเย็น บ้านห้วย แทงใต้ บ้านห้วยปางค่า บ้านสันตบเต่า บ้านกลาง ตำบลป่าพลู 14 หมู่บ้าน ได้แก่ บ้านวังหลวง บ้านป่าพลู บ้านห้วยหละ บ้านสันเจดีย์ บ้านห้วยแพ่ง บ้านแม่หาด บ้านป่าแปะ บ้านแม่ลอบ บ้าน ห้วยกองละ บ้านดอยโดน บ้านห้วยโทก บ้านเกาะทุ่งมาน บ้านใหม่พัฒนา บ้านใหม่ศรีบุญเรือง ตำบลเหล่ายาว 13 หมู่บ้าน ได้แก่ บ้านม่วงโดน บ้านทุ่งโป่ง บ้านเหล่ายาวใต้ บ้านดอยแดน บ้าน เหล่ามะเหยือง บ้านดงมะเฟือง บ้านเหล่ายาวเหนือ บ้านแพะโป่ง บ้านท้องฝาย บ้านเหล่าหมื่น บ้าน ปากทางม่วงโดน บ้านทุ่งปู่แดง

2. ข้อมูลด้านการบริหาร

- 2.1 ผู้อำนวยการโรงเรียน นายนิพนธ์ แสงเนตร วุฒิกการศึกษาสูงสุด กศ.ด. (PH.D) สาขา บริหารการศึกษา จากมหาวิทยาลัยวงษ์ชวลิตกุล นครราชสีมา โทรศัพท์ 08-1952-1987 e-mail : nong1181@gmail.com ดำรงตำแหน่งที่โรงเรียนนี้ ตั้งแต่ 13 พฤศจิกายน พ.ศ. 2556 จนถึงปัจจุบันเวลา 3 ปี 8 เดือน
- 2.2 รองผู้อำนวยการโรงเรียน
 1. นางสาวชมจิรา บริหารักษ์ วุฒิกการศึกษาสูงสุด ศษ.ม. สาขาบริหารการศึกษา ตำแหน่งรอง ผู้อำนวยการโรงเรียน รับผิดชอบกลุ่มบริหารงานบุคคล
 2. นางรุ่งตะวัน ไชยเจริญ วุฒิกการศึกษาสูงสุด ศษ.ม. สาขาบริหารการศึกษา ตำแหน่งรอง ผู้อำนวยการโรงเรียน รับผิดชอบกลุ่มบริหารงานงบประมาณ
- 2.3 ครูปฏิบัติหน้าที่ตำแหน่ง รองผู้อำนวยการโรงเรียน
 1. นายถวิล ชัยยา วุฒิกการศึกษาสูงสุด ศษ.ม. สาขาบริหารการศึกษา ตำแหน่งครู วิทยฐานะชำนาญการพิเศษ รับผิดชอบกลุ่มบริหารงานวิชาการ

2. นายบันดล ดวงบุรงค์ วุฒิการศึกษาสูงสุด ศษ.ม. สาขาบริหารการศึกษา ตำแหน่งครู วิทยฐานะชำนาญการพิเศษ รับผิดชอบ กลุ่มบริหารงานกิจการนักเรียน
3. นายนิมิตร ปัญญา Yong วุฒิการศึกษาสูงสุด ศษ.ม. สาขาบริหารการศึกษา ตำแหน่งครู วิทยฐานะชำนาญการพิเศษ รับผิดชอบ กลุ่มบริหารงานทั่วไป

2.3 ประวัติโดยย่อของโรงเรียน

โรงเรียนธีรภานท์บ้านโฮ้ง เดิมชื่อโรงเรียนมัธยมศึกษาบ้านโฮ้ง เปิดทำการสอนเมื่อวันที่ 17 พฤษภาคม 2505 โดยมีนายทา สุวรรณนวล กำนันตำบลบ้านโฮ้ง นายกองใจ สุนิลหงษ์ ผู้ใหญ่บ้านบ้านป่าปวย และนายจันทร์คำ วรรณภีระ ผู้ใหญ่บ้านบ้านห้วยกาน พร้อมทั้งชาวบ้านได้ยื่นหนังสือเสนอต่อ นายวิสูตร พรหมสุวรรณ ศึกษาธิการจังหวัดลำพูน เพื่อขอให้จัดตั้งโรงเรียนมัธยมศึกษาขึ้นในหมู่บ้านห้วยกาน โดยมีที่ดินสาธารณะอยู่ 1 แปลงซึ่งพอจะจัดตั้งโรงเรียนขึ้นได้ และมีนายสิงห์ ไชยวานิช ได้ร่วมอุทิศที่ดินก่อตั้งโรงเรียนครั้งนี้ ต่อมา นายไพบุลย์ เพชรรุ่ง นายอำเภอบ้านโฮ้ง และ นายฉวย อินทรสกุล ได้นำโครงการนี้ดำเนินงาน โดยจัดตั้งคณะกรรมการขึ้นชุดหนึ่งจัดหาที่ดินขึ้น 1 แปลง เนื้อที่ประมาณ 12 ไร่ และได้จัดสร้างอาคารไม้ 1 หลัง จำนวน 3 ห้องเรียนและทำรั้วด้านหน้าโรงเรียนชั่วคราว 116 เมตร รวมค่าก่อสร้างทั้งสิ้น 43,946.50 บาท และขออนุญาตเปิดทำการสอน ในปีการศึกษา 2505 โดยทางจังหวัดมอบหมายให้ นายวิโรจน์ นามบุรี ครูโรงเรียนจักรคำคณาทรลำพูน มารักษาการในตำแหน่งครูใหญ่ ขณะนั้นมีผู้เรียน 23 คน

ปีการศึกษา 2507 ได้งบประมาณสร้างบ้านพักครู 1 หลัง

ปีการศึกษา 2508 ซื้อที่ดิน 3 งานเศษ

ปีการศึกษา 2509 ได้รับงบประมาณสร้างอาคารไม้ 2 ชั้น 1 หลัง 4 ห้องเรียน

ปีการศึกษา 2510 ได้รับงบประมาณสร้างบ้านพักภารโรง 1 หลัง โรงฝึกงาน 1 หลัง ติดตั้งไฟฟ้าและหอดังน้ำประปา

ปีการศึกษา 2511 จัดซื้อที่ดิน 4 แปลง รวม 15 ไร่เศษ

ปีการศึกษา 2512 นายธีรσανต์ ศรีสุภาพ รักษาการในตำแหน่งครูใหญ่ ซึ่งนายวิโรจน์ นามบุรีได้ลาศึกษาต่อ

ปีการศึกษา 2513 นายธีรσανต์ ศรีสุภาพ ไปดูงานต่างประเทศ นายอินศวร ใจจิตร รักษาการแทนในตำแหน่งครูใหญ่ ในปีนี้ได้งบประมาณห้องน้ำ ห้องส้วม 1 หลัง บ้านพักครู 1 หลัง อาคารเรียนแบบ 212 จำนวน 1 หลัง 4 ห้องเรียน

ปีการศึกษา 2514 สร้างโรงพลศึกษาขึ้น 1 หลัง

ปีการศึกษา 2517 นายวิโรจน์ นามบุรี ย้ายไปดำรงตำแหน่งครูใหญ่โรงเรียนเชียงดาวและนายบุญส่ง บุญเฉลย ย้ายมาดำรงตำแหน่ง เมื่อวันที่ 11 ธันวาคม 2517

ปีการศึกษา 2518 ได้รับงบประมาณสร้างบ้านพักครู 1 หลัง

ปีการศึกษา 2519 สร้างบ้านพักครู 2 หลัง สร้างโรงฝึกงาน 1 หลัง สร้างห้องน้ำห้องส้วม 1 หลัง

ปีการศึกษา 2520 ได้งบประมาณสร้างอาคารเรียนแบบ 216ก.ครึ่งหลัง

ปีการศึกษา 2521 จัดห้องเรียนเป็น 5-6-5-4ได้รับงบประมาณก่อสร้างอาคารชั่วคราว 4 ห้องเรียน และในปีโรงเรียนได้เปลี่ยนชื่อเป็น “โรงเรียนธีรภานท์บ้านโฮ้ง”

ปีการศึกษา 2523 วันที่ 28 มกราคม 2523 นายบริบูรณ์ สุทธิสุภา ได้รับคำสั่งจากกรมสามัญศึกษาให้มารักษาการในตำแหน่งอาจารย์ใหญ่โรงเรียนธีรภานท์บ้านโฮ้ง แทน นายบุญส่ง บุญเฉลย ซึ่งย้ายไปปฏิบัติราชการที่โรงเรียนห่อพระ จังหวัดเชียงใหม่ และในปีเดียวกันนี้ โรงเรียนก็ได้รับงบประมาณต่อเติมอาคาร 216ก

ปีการศึกษา 2524 ทางโรงเรียนได้เปิดสอนชั้น ม.4 และชั้น ม.ศ.4 เพิ่มเติมชั้นละ 2 ห้องเรียน
วันที่ 1 มีนาคม 2526 นางสาวสุริยะกุล ณ อยุธยา ได้รับคำสั่งจากกรมสามัญศึกษาให้มา
รักษาการในตำแหน่งอาจารย์ใหญ่ โรงเรียนธีรกาณฑ์บ้านโฮ้ง แทนนายบริบูรณ์ สุทธสุภา ซึ่งย้ายไปปฏิบัติ
ราชการที่โรงเรียนป่าซาง จังหวัดลำพูน

ปีการศึกษา 2526 เปิดสอนชั้น ม.1 ถึงชั้น ม.6 ต่อเติมอาคารและสร้างบ้านพักครู 1 หลัง เมื่อวันที่
14 พฤศจิกายน 2531 นายอำพล บุญอยู่ ได้รับคำสั่งให้มารักษาการในตำแหน่งผู้อำนวยการโรงเรียนธีรกาณฑ์
บ้านโฮ้ง แทน นางสาวสุริยะกุล ณ อยุธยา ซึ่งย้ายไปปฏิบัติราชการที่โรงเรียนผดุงปัญญา จังหวัดตาก

ปีการศึกษา 2535 เมื่อวันที่ 20 พฤศจิกายน 2535 นายสมพงษ์ ญาณताल ได้รับคำสั่งให้มารักษาการ
ในตำแหน่งผู้อำนวยการโรงเรียนธีรกาณฑ์บ้านโฮ้ง แทนนายอำพล บุญอยู่ ซึ่งย้ายไปปฏิบัติ ราชการที่โรงเรียน
จอมทอง อำเภอจอมทอง จังหวัดเชียงใหม่

ปีการศึกษา 2538 ได้รับเงินงบประมาณก่อสร้างอาคารเรียนแบบ 318 ล (พิเศษ)

ปีการศึกษา 2539 เปิดสอนชั้น ม.1 ถึงชั้น ม.6

วันที่ 9 มีนาคม 2539 นายอำนาจ อุดตระพยอม ได้รับคำสั่งให้มารักษาการในตำแหน่ง ผู้อำนวยการ
โรงเรียนธีรกาณฑ์บ้านโฮ้งแทนนายสมพงษ์ ญาณताल ซึ่งย้ายไปปฏิบัติราชการโรงเรียนสวนบุญโญปถัมภ์
ลำพูน

ปีการศึกษา 2541 ได้รับงบประมาณจัดสร้างอาคารเรียน 424ล.(พิเศษ) 1 หลัง

ปีการศึกษา 2543 ได้รับงบประมาณจัดสร้างอาคารหอประชุมโรงอาหาร 101ล./27 (พิเศษ) 1 หลัง

ปีการศึกษา 2546 โรงเรียนได้รับคัดเลือกเข้าโครงการ “หนึ่งอำเภอ หนึ่งโรงเรียน ในฝัน” และมีการ
ประกาศใช้หลักสูตรการศึกษาขั้นพื้นฐาน พ.ศ. 2546

วันที่ 4 พฤศจิกายน พ.ศ. 2547 ว่าที่ ร.ต.วีรพงศ์ ใจสุนทร ได้รับคำสั่งให้มาดำรงตำแหน่ง
ผู้อำนวยการโรงเรียนธีรกาณฑ์บ้านโฮ้ง แทนนายอำนาจ อุดตระพยอม

วันที่ 10 พฤศจิกายน พ.ศ. 2554 นางศุภัทธียา พรพิพชระ ได้รับคำสั่งให้มาดำรงตำแหน่ง
ผู้อำนวยการโรงเรียนธีรกาณฑ์บ้านโฮ้ง แทนว่าที่ ร.ต.วีรพงศ์ ใจสุนทร

วันที่ 29 ตุลาคม พ.ศ. 2556 นายนิพนธ์ แสงเนตร ได้รับคำสั่งให้มาดำรงตำแหน่ง ผู้อำนวยการ
โรงเรียนธีรกาณฑ์บ้านโฮ้ง แทนนางศุภัทธียา พรพิพชระ จนถึงปัจจุบัน

2.4 คำขวัญของโรงเรียน “จริยะดี มีวินัย ใฝ่ศึกษา เด่นกีฬา สามัคคี”

2.5 ระบบโครงสร้างการบริหารงานโรงเรียนธีรกาหนที่บ้านไธ้ ปีการศึกษา 2560

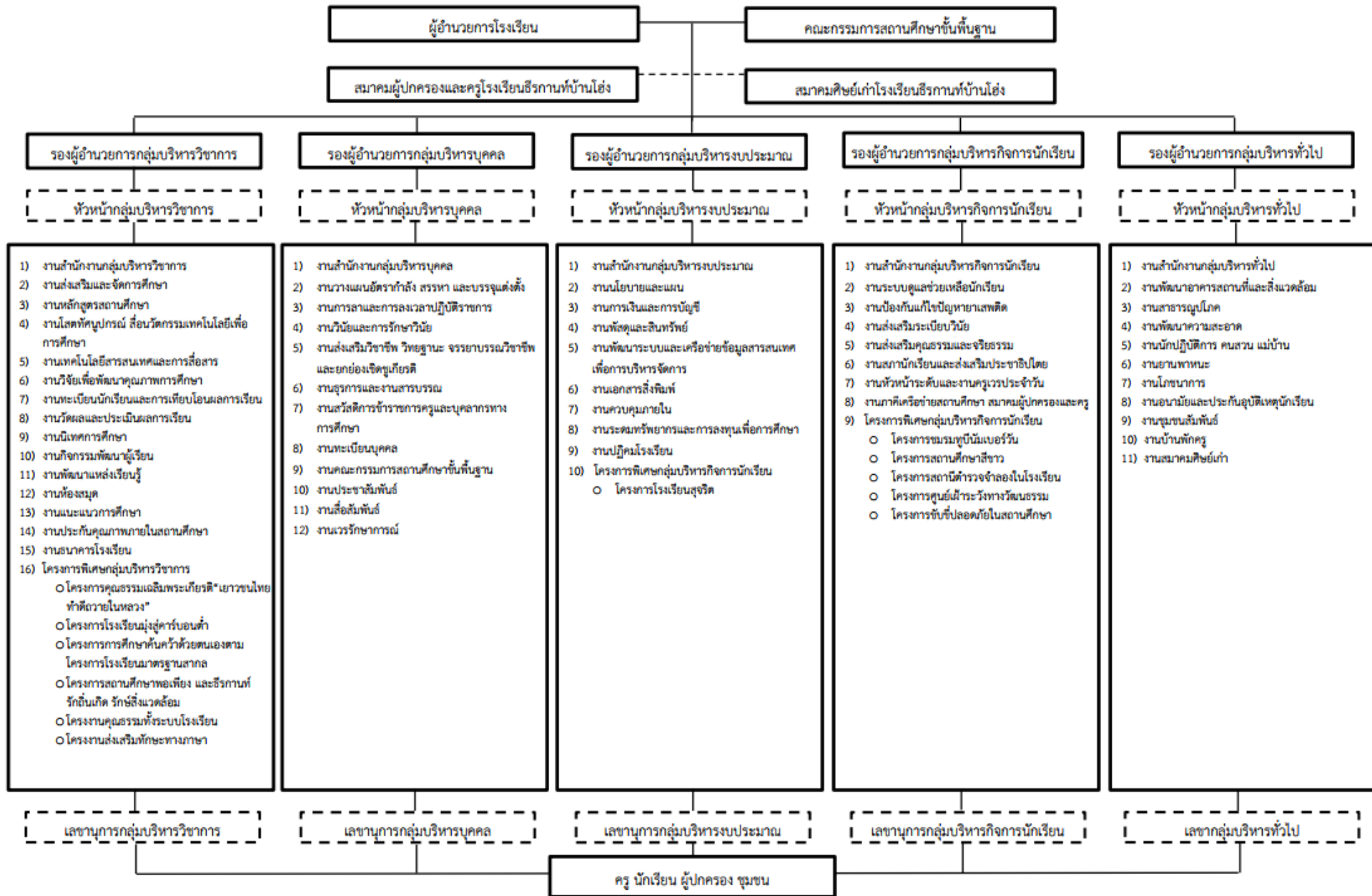

3. ขอมูลนักเรียน

ปัจจุบันโรงเรียนมีขอมูลนักเรียน (ขอมูล ณ วันที่ 10 มิถุนายน 2560) ดังนี้

มัธยมศึกษาตอนต้น					มัธยมศึกษาตอนปลาย				
ระดับ	ห้องเรียน	ชาย	หญิง	รวม	ระดับ	ห้องเรียน	ชาย	หญิง	รวม
ม. 1	1/1	22	12	34	ม. 4	4/1	7	14	21
	1/2	23	12	35		4/2	5	19	24
	1/3	23	13	36		4/3	12	30	42
	1/4	19	18	37		4/4	15	11	26
	1/5	12	26	38					
รวม	5	99	81	180	รวม	4	40	74	114
ม. 2	2/1	16	13	29	ม. 5	5/1	8	18	26
	2/2	18	13	31		5/2	11	16	27
	2/3	16	16	32		5/3	12	30	42
	2/4	9	26	35		5/4	16	11	27
	2/5	10	24	34		5/5	22	11	33
รวม	5	70	92	162	รวม	5	80	75	155
ม. 3	3/1	22	14	36	ม. 6	6/1	5	23	28
	3/2	22	15	37		6/2	16	18	34
	3/3	21	16	37		6/3	13	17	30
	3/4	14	24	38		6/4	15	8	23
	3/5	11	29	40		6/5	19	10	29
รวม	5	96	99	195	รวม	5	70	78	148
รวม	15	265	272	537	รวม	15	190	227	417
รวมทั้งสิ้น		30		455		499		954	

4. ข้อมูลบุคลากร

4.1 ผู้บริหาร ข้าราชการครู พนักงานราชการ

ตำแหน่ง	วิทยฐานะ	ขั้น เงินเดือน	จำนวน			หมายเหตุ
			ชาย	หญิง	รวม	
ผู้อำนวยการ	ชำนาญการพิเศษ	คศ. 3	1	0	1	
รองผู้อำนวยการ	ชำนาญการพิเศษ	คศ. 3	0	0	0	
	ชำนาญการ	คศ. 2	0	2	2	
ครู	ชำนาญการพิเศษ	คศ. 3	12	20	32	
ครู	ชำนาญการ	คศ. 2	7	10	17	
ครู		คศ. 1	2	4	6	
ครูผู้ช่วย			0	0	0	
พนักงานราชการ			0	1	1	
รวม			22	37	59	

4.2 ครูอัตราจ้าง นักรักษาโรง ลูกจ้างชั่วคราว นักศึกษาฝึกประสบการณ์

ตำแหน่ง	จำนวน			หมายเหตุ
	ชาย	หญิง	รวม	
ช่างครุภัณฑ์ ชั้น 3	2	1	3	
พนักงานขับรถ	1	0	1	
ครูอัตราจ้าง	0	2	2	
ครูต่างประเทศ	1	1	2	
เจ้าหน้าที่สำนักงาน	2	6	8	
คนงาน / ยาม	3	0	3	
พนักงานทำความสะอาด	0	5	5	
นักศึกษาฝึกประสบการณ์	2	10	12	
รวม	11	25	36	

อาคาร	จำนวน						การใช้ประโยชน์ (จำนวนห้อง)					
	หลัง	ห้อง	ห้องเรียน	สำนักงาน	ห้องพักครู	ห้องสมุด	ห้องปฏิบัติการ	ห้องคอมพิวเตอร์	จริยศึกษา	พยาบาล	ห้องโสตฯ	อื่น ๆ
- พลศึกษา	1	1					1					
- คหกรรม	1	1					1					
- เกษตรกรรม	1	2					1					1
- อุตสาหกรรม	1	2					2					
- หอประชุม	1											
- โรงอาหาร	1											
- บ้านพักครู	10											
รวม	39	9	5	1	13	3	1	1	1	3	รวม	39

5.2.2 สนามกีฬา

ประเภท	จำนวนสนาม	ขนาดสนาม (เมตร)	
		กว้าง	ยาว
สนามฟุตบอลพร้อมลู่วิ่ง	1	68.40	105.40
สนามวอลเลย์บอล	1	16	28
สนามบาสเกตบอล	1	16	28
สนามตะกร้อ	1	12	22
สนามเปตอง	1	7.30	13.75
สนามแฮนด์บอล	-	-	-
สนามเทเบิลเทนนิส	-	-	-
สนามฟุตบอลหน้าอาคาร 3	1	54	69

5.2.3 ห้องน้ำนักเรียน

สถานที่	ห้องส้วม			ที่ปัสสาวะชาย
	ชาย	หญิง	รวม	
อาคาร 424 ล.	24	24	48	24
อาคาร 318 ล.	14	14	28	16
ด้านหลังอาคาร 3	2	2	4	-
ด้านหลังอาคาร 2	2	2	4	-
รวม	42	42	84	40

5.2.4 ห้องน้ำครู

สถานที่	ห้องส้วม			รวม	ที่ปัสสาวะชาย
	ชาย	หญิง	ชาย - หญิง		
อาคาร 424 ล.	4	4		8	4
อาคาร 318 ล.	4	4		8	4
อาคาร 216	2	2		4	1
อาคาร 212	1	1		2	1
อาคารประกอบ					
- ห้องปกครอง			2	2	
- ห้องแนะแนว			2	2	
- พลศึกษา			1	1	
- คหกรรม			1	1	
- เกษตรกรรม			1	1	
- อุตสาหกรรม			1	1	
- หอประชุม	1	2		4	4
- โรงอาหาร	1	1		2	
รวม	13	14	8	36	14

5.2 จำนวนห้องเรียนทั้งหมด 29 ห้องเรียน แบ่งเป็น

ระดับมัธยมศึกษาปีที่ 1-6 ดังนี้ 5 : 5 : 5 : 4 : 5 : 5

5.3 มีห้องสมุดขนาด 416 ตารางเมตร มีหนังสือทั้งหมด 22,000 เล่ม

5.4 โรงเรียนมีคอมพิวเตอร์เพื่อการเรียนการสอน จำนวน 120 เครื่อง มีการติดตั้งอินเทอร์เน็ต เพื่อการค้นคว้าของนักเรียน มีจำนวน 80 เครื่อง

5.5 แหล่งเรียนรู้ในโรงเรียน ได้แก่ ห้องสมุดโรงเรียน ,ห้อง E-Classroom ,ห้อง Tell me more ,ห้องสมุดกลุ่มสาระการเรียนรู้ภาษาไทย ,ห้องศูนย์อนุรักษ์วัฒนธรรมท้องถิ่น ,ห้องศูนย์กลุ่มสาระการเรียนรู้สุขศึกษาและพลศึกษา ,ห้องปฏิบัติการวิทยาศาสตร์ ,ห้องปฏิบัติการคอมพิวเตอร์, ห้องสมุดกลุ่มสาระการเรียนรู้วิทยาศาสตร์ ,ห้องศูนย์อาเซียน ,ห้องปฏิบัติการ กลุ่มสาระการเรียนรู้คณิตศาสตร์ ,ห้องจริยศึกษา ,ห้องคหกรรม ,ห้องดนตรี ,ห้องเครือข่ายไร่พรมแดน ,ห้องศูนย์เพื่อนใจวัยรุ่น ,ศูนย์เรียนรู้เศรษฐกิจพอเพียง ,ธนาคารโรงเรียน

5.6 แหล่งเรียนรู้ภายนอกโรงเรียน ได้แก่ พิพิธภัณฑ์บ้านมณีทอง ,ศูนย์นวดสมุนไพรบ้านป่าปวย ,แม่น้ำลี้ ตำบลบ้านโฮ้ง ,วัดบ้านปาง วัดผาหนาม ,อุทยานธรรมะ หอศิลป์ อ.ป่าซาง ,ศูนย์นวดสมุนไพรบ้านป่าปวย ,แม่น้ำลี้ ตำบลบ้านโฮ้ง ,วัดพระธาตุหริภุญชัย วัดจามเทวี พิพิธภัณฑ์ลำพูน ,ศูนย์ฝึกลูกช้างลำปาง ,วัดพระธาตุลำปางหลวง ,แม่น้ำลี้ ตำบลบ้านโฮ้ง ,การไฟฟ้าฝ่ายผลิตแม่เกาะ ลำปาง ,หน่วยห้ามล่าสัตว์ป่า อ.บ้านโฮ้ง,โรงพยาบาลบ้านโฮ้ง, ศูนย์พระราชดำริห้วยฮ่องไคร้ เชียงใหม่ ,อุทยานแห่งชาติแม่ปิง อ.ลี้ ,วัดเด่นสรีศรีเมืองแก่น เชียงใหม่, หน่วยห้ามล่าสัตว์ป่า อ.บ้านโฮ้ง ,โรงพยาบาลบ้านโฮ้ง ,ตลาดนัดหลักสูตรอุดมศึกษา ม.เชียงใหม่, ห้องสมุดประชาชนบ้านโฮ้ง

สวนพฤกษศาสตร์สมเด็จพระนางเจ้าสิริกิติ์

6. สภาพชุมชนโดยรวม

1) สภาพชุมชนรอบบริเวณโรงเรียนมีลักษณะผสมผสานระหว่างสังคมชนบทและสังคมเมือง มีประชากรประมาณ 8,355 คน (เขตเทศบาล 2,072 คน ต.บ้านโฮ้ง 6,238 คน) บริเวณใกล้เคียงโดยรอบโรงเรียน ได้แก่ หมู่บ้านห้วยกานและหมู่บ้านป่าปวย อาชีพหลักของชุมชน คือ รับจ้าง เกษตรกร และค้าขาย ส่วนใหญ่นับถือศาสนา พุทธ ประเพณี/ศิลปวัฒนธรรมท้องถิ่นที่เป็นที่รู้จักโดยทั่วไป คือ งานแห่แค่หลวง งานประเพณียี่เป็ง ประเพณีสงกรานต์

2) ผู้ปกครองส่วนใหญ่ จบการศึกษาระดับ ม. ต้น อาชีพหลัก คือ รับจ้างและเกษตรกรส่วนใหญ่นับถือศาสนาพุทธ ฐานะทางเศรษฐกิจ/รายได้โดยเฉลี่ยต่อครอบครัว ต่อปี 6,000 บาทจำนวนคนเฉลี่ยต่อครอบครัว 4 คน

3) โอกาสและข้อจำกัดของโรงเรียน โรงเรียนธีรภานท์บ้านโฮ้ง ตั้งอยู่ หมู่ที่ 1 บ้านห้วยกาน ในเขตเทศบาลตำบลบ้านโฮ้ง ด้านหน้าติดกับถนนสายลำพูน - ลี้ ซึ่งเป็นถนนแบบ 4 ช่องจราจร การคมนาคมสะดวกสบาย สามารถเดินทางติดต่อกับพื้นที่ใกล้เคียงโดยทางรถประจำทาง และรถยนต์ส่วนตัว โรงเรียนตั้งห่างจากตัวจังหวัดลำพูน 45 กิโลเมตร และที่ว่าการอำเภอบ้านโฮ้ง 8 กิโลเมตร อยู่ใกล้ วัดห้วยกานตลาดไชยวานิช ธนาคารออมสิน สาขาบ้านโฮ้ง ธนาคารกรุงไทย (มหาชน) สาขาบ้านโฮ้ง ธนาคารเพื่อการเกษตรและสหกรณ์การเกษตร สาขาบ้านโฮ้ง สถานีตำรวจภูธรอำเภอบ้านโฮ้ง ตลาดโลตัส

ประชากรในชุมชนส่วนใหญ่เป็นชนพื้นเมืองทางภาคเหนือ ลักษณะความเป็นอยู่จัดอยู่ในลักษณะผสมผสานระหว่างสังคมชนบทและสังคมเมืองชุมชนโดยรอบของโรงเรียนประมาณร้อยละ 80 ประกอบอาชีพทางการเกษตรกรรม และรับจ้าง ผลผลิตสำคัญและทำรายได้ให้กับชุมชน คือ กระเทียม หอมแดง ลำไย เนื่องจากประชากรส่วนใหญ่ยังเป็นสังคมเกษตรกรรมจึงทำให้รายได้ของชุมชนไม่แน่นอน คุณภาพชีวิตของคนในชุมชนอยู่ในฐานะค่อนข้างปานกลาง ในด้านของความร่วมมือประชาชนในชุมชนให้ความร่วมมือ กับโรงเรียนค่อนข้างน้อย เนื่องจากต้องใช้เวลาส่วนใหญ่ในการประกอบอาชีพแต่ในภาพรวมถือได้ว่าชุมชนยังให้ความสำคัญและเอาใจใส่โรงเรียนเป็นอย่างดีเสมอมา โรงเรียนได้รับความร่วมมือจากเทศบาลตำบลบ้านโฮ้ง องค์การบริหารส่วนตำบลทุกตำบล ที่ว่าการอำเภอบ้านโฮ้ง สถานีตำรวจภูธรอำเภอบ้านโฮ้ง โรงพยาบาลบ้านโฮ้ง ฯลฯ สนับสนุนงบประมาณ บุคลากร และด้านอื่น ๆ ในการดำเนินกิจกรรมนักเรียนในพื้นที่ บริการเป็นนักเรียนจากที่มีชื่อในสำเนาทะเบียนบ้านของ 2 ตำบล คือ ตำบลบ้านโฮ้ง และตำบลป่าพลูของอำเภอบ้านโฮ้ง จังหวัดลำพูน

7. โครงสร้างหลักสูตรสถานศึกษา

กลุ่มสาระการเรียนรู้/ กิจกรรม	เวลาเรียน					
	ระดับมัธยมศึกษาตอนต้น			ระดับมัธยมศึกษาตอนปลาย		
ภาษาไทย	120	120	120	80	80	80
คณิตศาสตร์	120	120	120	80	80	80
วิทยาศาสตร์	120	120	120	80	80	80
สังคมศึกษา ศาสนาและวัฒนธรรม - ประวัติศาสตร์ - ศาสนา ศิลปกรรม จริยธรรม - หน้าที่พลเมือง วัฒนธรรม และการดำเนินชีวิตในสังคม - เศรษฐศาสตร์ - ภูมิศาสตร์	160	160	160	120	120	80
สุขศึกษาและพลศึกษา	80	80	80	80	40	-
ศิลปะ	80	80	80	40	40	40
งานอาชีพและเทคโนโลยี	80	80	80	40	40	40
ภาษาต่างประเทศ	120	120	120	80	80	80
รวมเวลาเรียน(พื้นฐาน)	880	880	880	600	560	480
รายวิชาเพิ่มเติมตามความพร้อมและจุดเน้น	ม.ต้น ปีละ 440 ชั่วโมง			ม.ปลาย ปีละ 482-520 ชั่วโมง		
กิจกรรมพัฒนาผู้เรียน	360			360		
○ กิจกรรมแนะแนว	20	20	20	20	20	20
○ กิจกรรมนักเรียน						
- ลูกเสือ ยุวกาชาด	20	20	20	20	20	20
- ชมรม ชุมนุม	15	15	15	15	15	15
○ กิจกรรมเพื่อสังคมและ สาธารณประโยชน์	5	5	5	5	5	5
รายวิชา/กิจกรรมที่สถานศึกษาจัด เพิ่มเติมตามความพร้อมและจุดเน้น	480	400	400	800	720	720
รวมเวลาเรียนทั้งหมด	ม.ต้น 1,640			ม.ปลาย 1,334-1,426 ชั่วโมง		

หมายเหตุ จำนวนชั่วโมงระดับมัธยมศึกษาที่จัดให้เรียนต่อปี ไม่น้อยกว่า 1,200 ชั่วโมง/ปี

8. ผลการดำเนินงานในรอบปีที่ผ่านมา

8.1 ผลการประเมินคุณภาพภายในสถานศึกษา

ระดับการศึกษาขั้นพื้นฐาน ปีการศึกษา 2559

มาตรฐาน	ระดับคุณภาพ			
	ปรับปรุง	พอใช้	ดี	ดีเยี่ยม
มาตรฐานที่ 1 คุณภาพของผู้เรียน				✓
มาตรฐานที่ 2 กระบวนการบริหารและการจัดการของผู้บริหารสถานศึกษา				✓
มาตรฐานที่ 3 กระบวนการจัดการเรียนการสอนที่เน้นผู้เรียนเป็นสำคัญ				✓
มาตรฐานที่ 4 ระบบการประกันคุณภาพภายในที่มีประสิทธิผล				✓

ผลการประเมินภาพรวม

มาตรฐาน / ประเด็นการพิจารณา	ค่าเป้าหมาย	ผลการประเมิน	บรรลุเป้าหมาย
มาตรฐานที่ ๑ คุณภาพของผู้เรียน	ระดับ ๓ ดี	ระดับ ๔ ดีเยี่ยม	✓
๑.๑ ผลสัมฤทธิ์ทางวิชาการของผู้เรียน	ระดับ ๓ ดี	ระดับ ๓ ดี	✓
๑) ความสามารถในการอ่าน การเขียน การสื่อสารและการคิดคำนวณตามเกณฑ์ของแต่ละระดับชั้น	ร้อยละ ๘๐ ได้ระดับดีขึ้นไป	ร้อยละ ๘๕ ได้ระดับดีขึ้นไป	✓
๒) ความสามารถในการวิเคราะห์และคิดอย่างมีวิจารณญาณ อภิปราย แลกเปลี่ยนความคิดเห็น และแก้ปัญหา	ร้อยละ ๘๐ ได้ระดับดีขึ้นไป	ร้อยละ ๘๓ ได้ระดับดีขึ้นไป	✓
๓) ความสามารถในการใช้เทคโนโลยีสารสนเทศและการสื่อสาร	ร้อยละ ๘๐ ได้ระดับดีขึ้นไป	ร้อยละ ๙๗ ได้ระดับดีขึ้นไป	✓
๔) ความก้าวหน้าทางการเรียนตามหลักสูตรสถานศึกษา	ร้อยละ ๘๐ ได้ระดับดีขึ้นไป	ร้อยละ ๘๐ ได้ระดับดีขึ้นไป	✓
๕) ผลสัมฤทธิ์ทางการเรียนและพัฒนาการจากผลการสอบวัดระดับชาติ	ร้อยละ ๘๐ ได้ระดับดีขึ้นไป	ร้อยละ ๘๐ ได้ระดับดีขึ้นไป	✓
๖) ความพร้อมในการศึกษาต่อ การฝึกงานหรือการทำงาน	ร้อยละ ๘๐ ได้ระดับดีขึ้นไป	ร้อยละ ๙๘ ได้ระดับดีขึ้นไป	✓
๑.๒ คุณลักษณะที่พึงประสงค์ของผู้เรียน	ระดับ ๔ ดีเยี่ยม	ระดับ ๔ ดีเยี่ยม	✓
๑) การมีคุณลักษณะและค่านิยมที่ดีตามที่สถานศึกษากำหนดโดยไม่ขัดกับกฎหมายและวัฒนธรรมอันดีของสังคม	ร้อยละ ๙๐ ได้ระดับดีขึ้นไป	ร้อยละ ๙๐ ได้ระดับดีขึ้นไป	✓

มาตรฐาน / ประเด็นการพิจารณา	ค่าเป้าหมาย	ผลการประเมิน	บรรลุเป้าหมาย
๒) ความภูมิใจในท้องถิ่นและความเป็นไทย	ร้อยละ ๙๐ ได้ระดับดีขึ้นไป	ร้อยละ ๙๐ ได้ระดับดีขึ้นไป	✓
๓) การยอมรับที่จะอยู่ร่วมกันบนความแตกต่างและหลากหลาย	ร้อยละ ๙๐ ได้ระดับดีขึ้นไป	ร้อยละ ๙๐ ได้ระดับดีขึ้นไป	✓
๔) สุขภาวะทางร่างกายและลักษณะจิตสังคม	ร้อยละ ๙๐ ได้ระดับดีขึ้นไป	ร้อยละ ๙๐ ได้ระดับดีขึ้นไป	✓
มาตรฐานที่ ๒ กระบวนการบริหารและการจัดการของผู้บริหารสถานศึกษา	ระดับ ๔ ดีเยี่ยม	ระดับ ๔ ดีเยี่ยม	✓
๑. การมีเป้าหมาย วิสัยทัศน์ และพันธกิจที่สถานศึกษากำหนดชัดเจน	ระดับ ๔ ดีเยี่ยม	ระดับ ๔ ดีเยี่ยม	✓
๒. การวางแผนพัฒนาคุณภาพการจัดการศึกษาของสถานศึกษา	ระดับ ๔ ดีเยี่ยม	ระดับ ๔ ดีเยี่ยม	✓
๒.๑ การวางแผนและดำเนินงานพัฒนาวิชาการที่เน้น คุณภาพของผู้เรียนรอบด้านทุกกลุ่มเป้าหมาย และดำเนินการอย่างเป็นรูปธรรม	ระดับ ๓ ดี	ระดับ ๓ ดี	✓
๒.๒ การวางแผนและดำเนินงานพัฒนาครูและบุคลากรให้ มีความเชี่ยวชาญทางวิชาชีพ	ระดับ ๔ ดีเยี่ยม	ระดับ ๔ ดีเยี่ยม	✓
๒.๓ การวางแผนการบริหารและการจัดการข้อมูลสารสนเทศอย่างเป็นระบบ	ระดับ ๓ ดี	ระดับ ๓ ดี	✓
๒.๔ การวางแผนและจัดสภาพแวดล้อมทางกายภาพและ สังคมที่เอื้อต่อการจัดการเรียนรู้อย่างมีคุณภาพ	ระดับ ๔ ดีเยี่ยม	ระดับ ๔ ดีเยี่ยม	✓
๓. การมีส่วนร่วมของผู้เกี่ยวข้องทุกฝ่าย และการร่วมรับผิดรับชอบต่อผลการจัดการศึกษา ให้มีคุณภาพและได้มาตรฐาน	ระดับ ๔ ดีเยี่ยม	ระดับ ๔ ดีเยี่ยม	✓
๔. การกำกับ ติดตาม ประเมินผลการบริหารและการจัดการศึกษา	ระดับ ๔ ดีเยี่ยม	ระดับ ๔ ดีเยี่ยม	✓
มาตรฐานที่ ๓ กระบวนการจัดการเรียนการสอนที่เน้นผู้เรียนเป็นสำคัญ	ระดับ ๓ ดี	ระดับ ๔ ดีเยี่ยม	✓
๑. การมีกระบวนการเรียนการสอนที่สร้างโอกาสให้ผู้เรียนทุกคนมีส่วนร่วม	ร้อยละ ๘๐ ได้ระดับดีขึ้นไป	ร้อยละ ๘๐ ได้ระดับดีขึ้นไป	✓

มาตรฐาน / ประเด็นการพิจารณา	ค่าเป้าหมาย	ผลการประเมิน	บรรลุเป้าหมาย
๒. การจัดการเรียนการสอนที่ยึดโยงกับบริบทของชุมชนและท้องถิ่น	ร้อยละ ๘๐ ได้ระดับดีขึ้นไป	ร้อยละ ๘๐ ได้ระดับดีขึ้นไป	✓
๓. การตรวจสอบและประเมินความรู้ความเข้าใจของผู้เรียนอย่างเป็นระบบและมีประสิทธิภาพ	ร้อยละ ๘๐ ได้ระดับดีขึ้นไป	ร้อยละ ๘๐ ได้ระดับดีขึ้นไป	✓
มาตรฐานที่ ๔ ระบบการประกันคุณภาพภายในที่มีประสิทธิผล	ระดับ ๔ ดีเยี่ยม	ระดับ ๔ ดีเยี่ยม	✓
การใช้ระบบการประกันคุณภาพภายในเพื่อยกระดับคุณภาพการจัด การศึกษาให้ดียิ่งขึ้น	ระดับ ๔ ดีเยี่ยม	ระดับ ๔ ดีเยี่ยม	✓

- สรุปผลการประเมินในภาพรวม
ผลการประเมินตนเองของสถานศึกษา อยู่ในระดับ 4 ดีเยี่ยม

8.2 งาน/โครงการ/กิจกรรมที่ประสบความสำเร็จ ผลการประเมินงาน/โครงการ ประจำปีการศึกษา 2559

ที่	ด้าน	จำนวน	คิดเป็นร้อยละ	หมายเหตุ	
1	ทรัพยากร				
	งบประมาณ	เพียงพอ	74	90.24	
		ไม่เพียงพอ	8	9.76	
		รวม	82	100	
	คน	เพียงพอ	77	93.90	
		ไม่เพียงพอ	5	6.10	
		รวม	82	100	
	วัสดุ-อุปกรณ์	เพียงพอ	75	91.46	
		ไม่เพียงพอ	7	8.54	
		รวม	82	100	
	อาคารสถานที่	เหมาะสม	80	97.56	
		ไม่เหมาะสม	2	2.44	
		รวม	82	100	
2	กระบวนการ				
	กิจกรรมการดำเนินงาน	ครบ	77	93.90	
		ไม่ครบ	5	6.10	
		รวม	82	100	
	ระยะเวลา	ตามกำหนด	70	85.37	
ส่วนใหญ่		9	10.98		

		ต่ำกว่ากำหนด	3	3.66	
		รวม	82	100	
3	สรุปผลการประเมิน				
		ต่ำกว่าเป้าหมาย	2	2.44	
		ตรงตามเป้าหมาย	80	97.56	
		สูงกว่าเป้าหมาย	0	0.00	
		รวม	82	100	

● สรุปผลการประเมินในภาพรวมงาน/โครงการ ปีการศึกษา 2559

ในปีการศึกษา 2559 มีจำนวน งาน/โครงการ ทั้งหมดจำนวน 82 โครงการ ซึ่งแบ่งตามกลุ่มบริหารงาน ดังนี้ กลุ่มบริหารงานวิชาการ จำนวน 51 โครงการ กลุ่มบริหารบุคคล จำนวน 3 โครงการ กลุ่มบริหารงบประมาณ จำนวน 6 โครงการ กลุ่มบริหารงานทั่วไป จำนวน 22 โครงการ มีจำนวนงาน/โครงการ ที่ดำเนินงานสำเร็จและบรรลุตามเป้าหมายของโครงการจำนวน 80 โครงการ คิดเป็นร้อยละ 97.56 มีจำนวนงาน/โครงการที่ดำเนินงานไม่สำเร็จและไม่บรรลุตามเป้าหมายของโครงการจำนวน 2 โครงการ คิดเป็นร้อยละ 2.44

1) กลุ่มบริหารงานวิชาการ จำนวน 51 โครงการ

ที่	โครงการ	งบประมาณ (บาท)			สรุปผลการประเมินตามเป้าหมาย			ปัญหา อุปสรรค/ข้อเสนอแนะ
		ได้รับ	ใช้	คงเหลือ	ต่ำกว่า	ตรง	สูงกว่า	
1	พัฒนาศักยภาพผู้เรียนสู่ความเป็นเลิศกลุ่มสาระภาษาต่างประเทศ	29,284	14,674	14,610		✓		
2	บริหารกลุ่มสาระการเรียนรู้ภาษาต่างประเทศ	3,950	3,950	0		✓		
3	พัฒนาการจัดการเรียนรู้ภาษาต่างประเทศ	15,561	15,561	0		✓		
4	แข่งขันทักษะวิชาการและจัดนิทรรศการ	188,400	155,857	32,543		✓	การแจ้งข่าวสารจากต้นสังกัดช้า ข้อเสนอแนะ ควรเตรียมตัวในการแข่งขัน/จัดกิจกรรมแต่เนิ่นๆ	
5	มหกรรมวิชาการ	80,900	82,071	-		✓		
6	พัฒนาบุคลากรในการจัดการเรียนรู้โดยใช้โรงเรียนเป็นฐาน	65,300	63,580	1,720		✓		
7	พัฒนาศักยภาพผู้เรียนสู่มาตรฐานสากล(ด้วยวิชาการ)เงินเรียนฟรี 15 ปี	243,200	214,000			✓		
8	ทัศนศึกษาแหล่งเรียนรู้	188,300	182,780	5,520		✓	-การประสานงานแหล่ง	

ที่	โครงการ	งบประมาณ (บาท)			สรุปผลการ ประเมินตาม เป้าหมาย			ปัญหา อุปสรรค/ ข้อเสนอแนะ
		ได้รับ	ใช้	คงเหลือ	ต่ำ กว่า	ตรง	สูง กว่า	
								เรียนรู้อ่าช้า - มีการเปลี่ยนสถานที่
9	ค่ายวิชาการสู่ความเป็นเลิศ	100,000						
10	ต่อยอดสู่ความเป็นเลิศ	100,00	100,00			✓		
11	กิจกรรมพัฒนาผู้เรียน	38,405	24,960	13,445		✓		
12	งานพัฒนาหลักสูตรสถานศึกษา	6,834	5,834	1,000		✓		งานหลักสูตรจำเป็นต้อง ได้รับความร่วมมือจาก กลุ่มสาระทั้ง 8 กลุ่ม กิจกรรม 1 และงาน การวัดและประเมินผล แต่กลุ่มสาระไม่ให้ความสำคัญกับหลักสูตร ส่งงานล่าช้าเกินกำหนด จึงทำให้เกิดความล่า ช้าอย่างต่อเนื่อง ข้อเสนอแนะ -กำหนดมาตรการส่งงาน หลักสูตรให้ตรงตาม กำหนด -ให้ความสำคัญและ สร้างความเข้าใจต่องาน หลักสูตรและการ นำไปใช้ให้เกิด ประสิทธิภาพ
13	โครงการคุณธรรม(ส่งเสริมคุณธรรม จริยธรรม)	16,025	16,025			✓		การเดินทางของนักเรียน จิตอาสา เนื่องจากอาศัย ต่างอำเภอจึงทำให้ ยุ่งยากในการทำงานจิต อาสา
14	โครงการคุณธรรมทั้งระบบ	59,005	16,120	42,885		✓		ขาดความร่วมมือจาก นักเรียนบางห้อง ข้อเสนอแนะ ประสานครูที่ปรึกษา และครูประจำชั้น
15	กิจกรรมพัฒนาผู้เรียน	5,180	5,180			✓		
16	พัฒนางานรับนักเรียน	15,905	17,725	-1820		✓		
17	งานแผนงานสารสนเทศและสาร บรรณวิชาการ	9,651	9,651			✓		วัสดุอุปกรณ์บางอย่าง บางรายการไม่เพียงพอ

ที่	โครงการ	งบประมาณ (บาท)			สรุปผลการ ประเมินตาม เป้าหมาย			ปัญหา อุปสรรค/ ข้อเสนอแนะ
		ได้รับ	ใช้	คงเหลือ	ต่ำ กว่า	ตรง	สูง กว่า	
								ต่อความต้องการในการ ใช้งาน -ข้อเสนอแนะ จัดจำนวนวัสดุอุปกรณ์ เพิ่มให้มากยิ่งขึ้น
18	ดาวรุ่งอุดมศึกษา	13,000	13,000			✓		
19	งานส่งเสริมและสนับสนุนการเรียน การสอน	13,365	13,365			✓		วัสดุ อุปกรณ์บาง รายการต้องมีการ เปลี่ยนแปลงเพื่อให้ เหมาะสมและให้ตรง ตามความจำเป็นในการ ใช้
20	พัฒนากระบวนการจัดการเรียนรู้ กลุ่มสาระคณิตศาสตร์	8,362	8,362			✓		
21	พัฒนากระบวนการจัดการเรียนรู้ กลุ่มสาระคณิตศาสตร์	30,992	30,964	28		✓		ขาดงบประมาณในการ ดำเนินกิจกรรมบางส่วน
22	พัฒนาศักยภาพผู้เรียนสู่ความเป็น เลิศกลุ่มสาระคณิตศาสตร์	29,320	18,780	10,540		✓		บางกิจกรรมย่อยตรง กับกิจกรรมของโรงเรียน เลยไม่ได้ส่งเด็กเข้า แข่งขันเพราะร่วม กิจกรรมของโรงเรียน
23	พัฒนาศักยภาพผู้เรียน กลุ่มสาระสุข ศึกษาและพลศึกษา	37,970	37,970			✓		
24	พัฒนาการจัดการเรียนรู้ กลุ่มสาระ สุขศึกษาพลศึกษา	31,774	31,774			✓		
25	บริหารจัดการกลุ่มสาระการเรียนรู้ กลุ่มสาระสุขศึกษาและพลศึกษา	2,010	2,010			✓		
26	บริหารสำนักงานกลุ่มสาระศิลปะ	5,648	5,648			✓		
27	พัฒนาการจัดการเรียนรู้กลุ่มสาระ ศิลปะ	57,410	57,410			✓		
28	พัฒนาศักยภาพนักเรียนสู่ความเป็น เลิศ กลุ่มสาระศิลปะ	2,000	2,000			✓		
29	พัฒนาศักยภาพผู้เรียนสู่ความเป็น เลิศ กลุ่มสาระภาษาไทย	38,443	38,443			✓		
30	บริหารจัดการกลุ่มสาระการเรียนรู้ ภาษาไทย	27,700	27,700			✓		วัสดุ อุปกรณ์บางอย่าง ชำรุด เช่น เครื่อง printer ทำให้งานล่าช้า
31	พัฒนาการจัดการเรียนรู้กลุ่มสาระ	8,720	8,720			✓		

ที่	โครงการ	งบประมาณ (บาท)			สรุปผลการ ประเมินตาม เป้าหมาย			ปัญหา อุปสรรค/ ข้อเสนอแนะ
		ได้รับ	ใช้	คงเหลือ	ต่ำ กว่า	ตรง	สูง กว่า	
	ภาษาไทย							
32	บริหารกลุ่มสาระสังคมศึกษาศาสนา และวัฒนธรรม	38,500	38,500			✓		
33	การจัดการเรียนรู้กลุ่มสาระสังคม ศึกษา ศาสนาและวัฒนธรรม	11,250	11,250			✓		
34	พัฒนาศักยภาพผู้เรียน กลุ่มสาระ การเรียนรู้สังคมศึกษา ศาสนาและ วัฒนธรรม	35,925	35,925			✓		
35	พัฒนาการจัดการเรียนรู้ กลุ่มสาระ การงานอาชีพและเทคโนโลยี	91,110	91,110			✓		
36	พัฒนาศักยภาพผู้เรียน กลุ่มสาระ การงานอาชีพและเทคโนโลยี	30,000	30,000			✓		
37	บริหารกลุ่มสาระการเรียนรู้ กลุ่ม สาระการงานอาชีพและเทคโนโลยี	9,252	9,252			✓		
38	พัฒนาห้องสมุดและแหล่งเรียนรู้	54,196	49,376	4,820		✓		
39	ส่งเสริมและพัฒนางานแนะแนว	5,206	3,000	2,206		✓		
40	พัฒนางานประกันคุณภาพการศึกษา	8,485	8,485			✓		
41	พัฒนาปรับปรุงระบบการให้บริการ งานสารสนเทศศึกษาและการจัดเก็บ ข้อมูล	157,300	157,300			✓		-มีบางเวลาที่ผู้ใช้ตรงกัน ทำให้ล่าช้าในการบริการ -สถานที่ไม่เหมาะสม คับ แคบ อากาศร้อนไม่ ถ่ายเท มีการปรับเปลี่ยน เจ้าหน้าที่ ทำให้การ ปฏิบัติงานไม่คล่องตัว จากที่เคย ข้อเสนอแนะ ควรแจ้งล่วงหน้าอย่าง น้อย 2 วันโดยการจอง ผ่านระบบออนไลน์ ควรเปลี่ยน เครื่องปรับอากาศ ติดตั้ง พัดลม และพัดลม ระบายอากาศ
42	พัฒนางานวัดผล	31,710	31,710			✓		
43	การจัดกิจกรรมเรียนรู้กลุ่มสาระการ เรียนรู้วิทยาศาสตร์	47,664	47,664			✓		
44	ส่งเสริมเสริมสร้างความเป็นเลิศทาง	75,415	75,415			✓		

ที่	โครงการ	งบประมาณ (บาท)			สรุปผลการประเมินตามเป้าหมาย			ปัญหา อุปสรรค/ข้อเสนอแนะ
		ได้รับ	ใช้	คงเหลือ	ต่ำกว่า	ตรง	สูงกว่า	
	วิทยาศาสตร์สำหรับนักเรียน							
45	การบริหารกลุ่มสาระการเรียนรู้วิทยาศาสตร์	6,521	6,521			✓		
46	เทคโนโลยีสารสนเทศและการสื่อสาร (เงินรายได้)	360,000	324,110	35,890		✓		
47	เทคโนโลยีสารสนเทศและการสื่อสาร (เงินเรียนฟรี)	247,880	103,880	144,000		✓		
48	ธีรภานท์รักถิ่นเกิด	11,000	-	11,000	✓			
49	ศูนย์ขยายผลตามแนวพระราชดำริ เศรษฐกิจพอเพียง	3,300	3,300	-		✓		
50	พัฒนางานวิจัยและพัฒนาคุณภาพการศึกษา	2,085	-	2,085		✓		
51	กิจกรรมลูกเสือ	38,405	24,960	13,445		✓		

2) กลุ่มบริหารงานบุคคล จำนวน 3 โครงการ

ที่	โครงการ	งบประมาณ (บาท)			สรุปผลการประเมินตามเป้าหมาย			ปัญหา อุปสรรค/ข้อเสนอแนะ
		ได้รับ	ใช้	คงเหลือ	ต่ำกว่า	ตรง	สูงกว่า	
1	งานบุคคล	37,831	32,586	5,245		✓		กระดาษถ่ายเอกสาร ไม่เพียงพอ วัสดุแพงขึ้น
2	งานประชาสัมพันธ์	29,840	29,840			✓		
3	สารบรรณ	19,930	19,930			✓		

3) กลุ่มบริหารงานงบประมาณ จำนวน 6 โครงการ

ที่	โครงการ	งบประมาณ (บาท)			สรุปผลการประเมินตามเป้าหมาย			ปัญหา อุปสรรค/ข้อเสนอแนะ
		ได้รับ	ใช้	คงเหลือ	ต่ำกว่า	ตรง	สูงกว่า	
1	นโยบายและแผน	40,173	40,043	130		✓		
2	ควบคุมภายใน	1,575	1,575	-		✓		
3	พัฒนางานการเงิน	13,977	13,977			✓		

ที่	โครงการ	งบประมาณ (บาท)			สรุปผลการ ประเมินตาม เป้าหมาย			ปัญหา อุปสรรค/ ข้อเสนอแนะ
		ได้รับ	ใช้	คงเหลือ	ต่ำ กว่า	ตรง	สูง กว่า	
4	เอกสารสิ่งพิมพ์	373,956	352,886	21,070		✓		
5	พัฒนาระบบและข้อมูลสารสนเทศ	8,600	8,600			✓		
6	พัฒนางานพัสดุ	9,679	9,669	10		✓		

4) กลุ่มบริหารงานทั่วไป จำนวน 22 โครงการ

ที่	โครงการ	งบประมาณ (บาท)			สรุปผลการ ประเมินตาม เป้าหมาย			ปัญหา อุปสรรค/ ข้อเสนอแนะ
		ได้รับ	ใช้	คงเหลือ	ต่ำ กว่า	ตรง	สูง กว่า	
1	งานสาธารณูปโภค(ประปาและไฟฟ้า)	20,000	20,000			✓		-อุปกรณ์บางรายการอายุการใช้งานเกินอายุ จึงจำเป็นต้องเปลี่ยนตามอายุการใช้งานจำนวนมาก เช่น สายไฟ หลอดไฟ สวิตซ์ไฟ ปลั๊กไฟ ก๊อกน้ำ ไต้โ้ว -นักเรียนไม่ช่วยดูแลรักษา และยังทำลายอุปกรณ์บางอย่างเช่น โถ ปัสสาวะ ประตูห้องน้ำ กลอนประตูห้องน้ำตามอาคารต่าง ๆ ข้อเสนอแนะ สร้างจิตสำนึกการรักษาสิ่งของและใช้งานวัสดุอุปกรณ์
2	งานตกแต่งอาคารสถานที่ในวันสำคัญต่าง ๆ	5,370	5,290			✓		
3	งานความสะอาด	14,000	14,000			✓		ขยะของทางโรงอาหารมีจำนวนเพิ่มมากขึ้น ดังนั้นจำนวนถุงดำในงานโครงการไม่เพียงพอในปีการศึกษาที่ผ่านมา จึงมีการบันทึกขอซื้อเป็นครั้งไป ข้อเสนอแนะ ลดจำนวนขยะของทาง

ที่	โครงการ	งบประมาณ (บาท)			สรุปผลการประเมินตามเป้าหมาย			ปัญหา อุปสรรค/ข้อเสนอแนะ
		ได้รับ	ใช้	คงเหลือ	ต่ำกว่า	ตรง	สูงกว่า	
								โรงเรียนและประสานกับทางโรงอาหารที่มีการจำหน่ายขนม
4	งานอาคารสถานที่	44,500	44,500			✓		<ul style="list-style-type: none"> -อุปกรณ์บางรายการเกินอายุการใช้งาน จึงจำเป็นต้องเปลี่ยนตามอายุการใช้งานจำนวนมาก เช่น พัดลม กระเบื้อง) - นักเรียนไม่ช่วยดูแลรักษาและทำลายอุปกรณ์บางอย่างเช่น ม้านั่งหินอ่อน โต๊ะเก้าอี้ตามอาคารต่าง - ครูและนักเรียนบางกลุ่มใช้งานวัสดุอุปกรณ์ไม่ถูกงาน เช่น นำโต๊ะขาวมาเหยียบทำให้พื้นโต๊ะเป็นรูและเสียวรูปทรง -ครูและนักเรียนบางกลุ่มใช้งานวัสดุอุปกรณ์เช่นโต๊ะ เก้าอี้แล้วไม่เก็บคืนที่เดิมปล่อยให้ตากแดด ฝนทำให้อายุการใช้งานไม่นานชำรุดต่อเนื่องตลอดปีการศึกษา <p>ข้อเสนอแนะ</p> <ul style="list-style-type: none"> -สร้างจิตสำนึกการรักษาสิ่งของและใช้งานวัสดุอุปกรณ์
5	บริการสุขภาพ	3,980	3,980			✓		สถานที่ตั้งของห้องพยาบาลไม่เหมาะสมควรอยู่ชั้นล่าง ข้อเสนอแนะ สับเปลี่ยนกับห้องแนะแนว
6	พัฒนางานสารสนเทศ งานอนามัย	878	878			✓		

ที่	โครงการ	งบประมาณ (บาท)			สรุปผลการ ประเมินตาม เป้าหมาย			ปัญหา อุปสรรค/ ข้อเสนอแนะ
		ได้รับ	ใช้	คงเหลือ	ต่ำ กว่า	ตรง	สูง กว่า	
	โรงเรียน							
7	ฝ้าระวังและป้องกันโรค งานอนามัย โรงเรียน	1500	-	1500	✓			
8	งานป้องกันบรรเทาภัยพิบัติทาง ธรรมชาติในสถานศึกษา	4,000	4,000			✓		นักเรียนทำลายและไม่ใช่ ช่วยดูแลรักษาคู่มือการใช้ ถังดับเพลิงที่นำไป ประชาสัมพันธ์และให้ ความรู้ตามอาคารต่าง ๆ
9	งานยานพาหนะ	50,000	49,830	170		✓		-ผู้ขอใช้รถส่งบันทึกขอ อนุญาตใช้รถซ้ำ ทำให้ การวางแผนการใช้รถมี ปัญหา -ผู้ขอใช้รถต้องการใช้รถ ในวัน-เวลาเดียวกัน หลายคนแต่คนขับรถมี จำนวนจำกัด ข้อเสนอแนะ -ส่งบันทึกขออนุญาตใช้ รถล่วงหน้าอย่างน้อย 2 วัน จัดหาพนักงานขับรถ เพิ่มเติม
10	งานยานพาหนะ	200,000	126,260	73740		✓		
11	สารสนเทศบริหารทั่วไป	1,389	1,389			✓		
12	งานส่งเสริมระเบียบวินัย	1,582	1,582			✓		
13	ส่งเสริมคุณธรรมจริยธรรม	3,660	3,660			✓		
14	ขับขี่ปลอดภัยในสถานศึกษา	8,320	8,320			✓		
15	พัฒนาสถานีตำรวจจำลองใน โรงเรียน	4,050	4,050			✓		
16	สถานักเรียน	80,200	39,188	41,012		✓		
17	จัดเก็บข้อมูลสารสนเทศนักเรียน	17,774	17,774			✓		
18	โรงเรียนสีขาว	2,320	2,320			✓		
19	งานสาธารณูปโภค(ประปาและ ไฟฟ้า)	20,000	20,000			✓		-อุปกรณ์บางรายการ อายุการใช้งานเกินอายุ จึงจำเป็นต้องเปลี่ยน ตามอายุการใช้งาน จำนวนมาก เช่น สายไฟ หลอดไฟ สวิตช์ไฟ

ที่	โครงการ	งบประมาณ (บาท)			สรุปผลการ ประเมินตาม เป้าหมาย			ปัญหา อุปสรรค/ ข้อเสนอแนะ
		ได้รับ	ใช้	คงเหลือ	ต่ำ กว่า	ตรง	สูง กว่า	
								ปลั๊กไฟ ก๊อกน้ำ ไตโเว -นักเรียนไม่ช่วยดูแล รักษา และยังทำลาย อุปกรณ์บางอย่างเช่น โถ ปัสสาวะ ประตูห้องน้ำ กลอนประตูห้องน้ำตาม อาคารต่าง ๆ ข้อเสนอแนะ สร้างจิตสำนึกการรักษา สิ่งของและใช้งานวัสดุ อุปกรณ์
20	งานตกแต่งอาคารสถานที่ในวัน สำคัญต่าง ๆ	5,370	5,290			✓		
21	งานความสะอาด	14,000	14,000			✓		ปัญหาและอุปสรรค ขยะของทางโรงอาหารมี จำนวนเพิ่มมากขึ้น ดังนั้นจำนวนถุงดำใน งานโครงการไม่เพียงพอ ในปีการศึกษาที่ผ่านมา จึงมีการบันทึกขอซื้อ เป็นครั้งไป ข้อเสนอแนะ ลดจำนวนขยะของทาง โรงเรียนและประสาน กับทางโรงอาหารที่มี การจำหน่ายขนม
22	อย.น้อย	659	659	0		✓		

8.3 ปัญหาและอุปสรรค

1. ด้านผลการจัดการศึกษา

1) ผู้เรียนที่มีปัญหาครอบครัวแตกแยกซึ่งก่อให้เกิดปัญหาด้านการปกครอง ยังไม่ได้รับการดูแลจาก
ฝ่ายระบบดูแลช่วยเหลือผู้เรียนเท่าที่ควร

2) การส่งเสริมความคิดสร้างสรรค์ การเรียนรู้ด้วยตนเอง เพื่อให้เกิดทักษะชีวิต และการคิดอย่างมี
ระบบ ผู้เรียนสามารถประเมินผล วิเคราะห์ผลงานและนำผลการวิเคราะห์มาพัฒนาตนเองอย่างต่อเนื่องทั่วถึง
ทุกคน ส่งเสริมการมีจิตสาธารณะในด้านสิ่งแวดล้อม ส่งเสริมและสนับสนุนให้ชุมชนมีส่วนร่วมทางวิชาการ

3) สถานศึกษาควรจัดกิจกรรมส่งเสริม และพัฒนาผู้เรียนตามหลักสูตรสถานศึกษาที่กำหนดให้ครอบคลุมทั้ง 8 กลุ่มสาระให้นักเรียนมีผลสัมฤทธิ์ทางการเรียนให้เป็นไปตามวิสัยทัศน์ของโรงเรียนที่ “มุ่งเน้นผู้เรียนให้เป็นคนดี มีคุณภาพตามเกณฑ์มาตรฐาน”

2. ด้านการบริหารการศึกษา

การจัดประชุมของคณะกรรมการสถานศึกษา และการแต่งตั้งคณะกรรมการที่ปรึกษา และ/หรือคณะอนุกรรมการเพื่อดำเนินงานตามระเบียบ

3. ด้านการจัดการเรียนการสอนที่เน้นผู้เรียนเป็นสำคัญ

1) ครูยังไม่ได้ใช้สื่อการสอน ให้สอดคล้องกับเนื้อหาสาระ มีการใช้สื่อเทคโนโลยีเพียงอย่างเดียว

2) ครูจัดบรรยากาศในชั้นเรียนไม่เอื้อต่อการเรียนรู้ ทำให้ผู้เรียนได้ศึกษาค้นคว้าด้วยตนเอง การจัดบรรยากาศในชั้นเรียนไม่ได้ปรับเปลี่ยนตามวันเวลา และสถานการณ์เหตุการณ์ปัจจุบัน

3) ครูไม่ได้จัดการสอนซ่อมเสริมให้ผู้เรียนทุกกลุ่มสาระ อย่างต่อเนื่อง และไม่ประเมินผล การเรียนซ่อมเสริม เพื่อนำมาพัฒนาอย่างเป็นระบบ

4. ด้านการประกันคุณภาพภายใน

ระบบสารสนเทศที่นำมาใช้ในระบบประกันคุณภาพภายใน

บทที่ 2

ทิศทางการพัฒนาคุณภาพการศึกษา ประจำปีการศึกษา 2560



ปรัชญาโรงเรียน ปณฺญา โลกสฺมิ ปชฺโชโต ปัญญาเป็นแสงสว่างในโลก

วิสัยทัศน์ของโรงเรียน

โรงเรียนธีรภานท์บ้านไผ่ เป็นองค์กรพัฒนาคุณภาพผู้เรียนตามมาตรฐานสากล บนพื้นฐานความเป็นไทย

เอกลักษณ์

“เด็กดี ทูปิ่นมเบอร์วัน”

อัตลักษณ์ของโรงเรียน

“ยิ้มไว้ทักทาย แต่งกายเรียบร้อย”

พันธกิจของโรงเรียน

1. พัฒนาหลักสูตรและกระบวนการเรียนรู้ เพื่อให้นักเรียนเป็นคนดี มีคุณภาพ ตามเกณฑ์มาตรฐานของโรงเรียนและมาตรฐานสากล
2. พัฒนาบุคลากรให้มีคุณภาพสู่สากล โดยมุ่งเน้นด้านภาษาอังกฤษและการใช้เทคโนโลยี
3. พัฒนาระบบการบริหารจัดการ โดยใช้หลักการบริหารเชิงระบบและการมีส่วนร่วม
4. พัฒนาสื่อ เทคโนโลยีให้ทันสมัย มุ่งให้เกิดประสิทธิภาพและเหมาะสมต่อการจัดการเรียนรู้
5. พัฒนาคุณภาพชีวิต อนุรักษ์ภูมิปัญญาท้องถิ่น สืบสานประเพณีและวัฒนธรรมไทย โดยยึดหลักปรัชญาของเศรษฐกิจพอเพียง
6. สร้างเครือข่ายในการพัฒนาคุณภาพการศึกษา

เป้าประสงค์

1. ผู้เรียนเป็นคนดี มีคุณภาพ และเป็นพลโลกที่ดี
2. บุคลากรในสถานศึกษาสามารถใช้ภาษาอังกฤษ และเทคโนโลยีในการสื่อสาร
3. โรงเรียนมีการบริหารจัดการเชิงระบบและการมีส่วนร่วม
4. ใช้สื่อ เทคโนโลยีในการจัดการเรียนรู้อย่างมีประสิทธิภาพ
5. ดำเนินชีวิตโดยยึดหลักปรัชญาของเศรษฐกิจพอเพียง อนุรักษ์ภูมิปัญญาท้องถิ่นสืบสานประเพณีและวัฒนธรรมไทย
6. มีเครือข่ายในการพัฒนาคุณภาพการศึกษา

กลยุทธ์

1. ส่งเสริมกระบวนการจัดการเรียนรู้เทียบเคียงมาตรฐานสากล
2. ส่งเสริม พัฒนาบุคลากรใช้ภาษาอังกฤษและเทคโนโลยี เพื่อการจัดการเรียนรู้และการบริหาร
3. พัฒนาการบริหารจัดการเชิงระบบและการมีส่วนร่วม
4. ยกระดับคุณภาพการศึกษา โดยใช้การวิจัย สื่อเทคโนโลยี นวัตกรรมและการบริหาร
5. ส่งเสริมการใช้แหล่งเรียนรู้ ภูมิปัญญาท้องถิ่น ประเพณีและวัฒนธรรมไทย ในการจัดการเรียนรู้ โดยยึดหลักปรัชญาของเศรษฐกิจพอเพียง
6. พัฒนาความร่วมมือเครือข่ายในการพัฒนาคุณภาพการศึกษา

แผนกลยุทธ์การพัฒนาสถานศึกษา ระยะ 4 ปี (2559-2562)

โรงเรียนธีรภานท์บ้านโฮ้ง อำเภอบ้านโฮ้ง จังหวัดลำพูน

กลยุทธ์	การดำเนินการ/กิจกรรมสำคัญ
1. ส่งเสริมกระบวนการจัดการเรียนรู้เทียบเคียงมาตรฐานสากล	<ol style="list-style-type: none"> 1. โรงเรียนมีการจัดทำหลักสูตรสถานศึกษาที่สอดคล้องกับแนวทางของโรงเรียนมาตรฐานสากล 2. โรงเรียนมีการจัดการเรียนการสอนวิชาภาษาอังกฤษ คณิตศาสตร์และวิทยาศาสตร์เป็นภาษาอังกฤษ โดยครูชาวต่างชาติให้กับนักเรียนทุกคน 3. โรงเรียนมีการจัดการเรียนการสอนวิชา IS1, IS2, IS3 ตามแนวทางของโรงเรียนมาตรฐานสากล
2. ส่งเสริม พัฒนาบุคลากรใช้ภาษาอังกฤษและสื่อเทคโนโลยี เพื่อการจัดการเรียนรู้และการบริหาร	<ol style="list-style-type: none"> 1. จัดระบบการพัฒนาในรูปแบบต่าง ๆ ทั้งด้านภาษาและเทคโนโลยี 2. ครูมีสื่อเทคโนโลยีที่ผลิตด้วยตัวเอง 3. ครูมีเทคนิคในการจัดการเรียนการสอนเป็นภาษาอังกฤษ 4. ครูสามารถสื่อสารเป็นภาษาอังกฤษได้ 5. ทุกฝ่ายงานมีคอมพิวเตอร์ใช้เพื่อเชื่อมโยงกับระบบเครือข่ายอย่างทั่วถึง
3. พัฒนาการบริหารจัดการเชิงระบบและการมีส่วนร่วม	<ol style="list-style-type: none"> 1. มี TKB Model 2. มีระบบ PDRA 3. ใช้ระบบมุมมอง BSC
4. ยกระดับคุณภาพการศึกษา โดยใช้การวิจัย สื่อเทคโนโลยี นวัตกรรมและการบริหาร	<ol style="list-style-type: none"> 1. ครูและผู้บริหารโรงเรียนมีการทำวิจัยในทุก ๆ ภาคเรียน สามารถที่จะแก้ปัญหาและตอบสนองความต้องการของนักเรียนได้ทุกคน
5. ส่งเสริมการใช้แหล่งเรียนรู้ ภูมิปัญญาท้องถิ่น ประเพณีและวัฒนธรรมไทย ในการจัดการเรียนรู้โดยยึดหลักปรัชญาของเศรษฐกิจพอเพียง	<ol style="list-style-type: none"> 1. สร้างความสัมพันธ์กันในทางสังคม เป็นตัวเชื่อมโยงกิจกรรมในชุมชนด้านเศรษฐกิจ สังคม และวัฒนธรรม เข้าไว้ด้วยกัน ช่วยเหลือเกื้อกูลกัน ตามสามเสาหลักคู่สังคมไทย นั่นก็คือ บ้าน วัด โรงเรียน (บวร)

กลยุทธ์	การดำเนินการ/กิจกรรมสำคัญ
	2. ชุมชนมีส่วนร่วมในการจัดการศึกษาอย่างแท้จริง 3. ครูผู้สอนทุกคนมีการสอดแทรกสาระเศรษฐกิจพอเพียงในหลักสูตรและสาระการเรียนรู้ในห้องเรียน 4. โรงเรียนมีโครงการเกี่ยวกับเศรษฐกิจพอเพียง เพื่อเป็นการปลูกฝังให้นักเรียนรู้จักการใช้ชีวิตที่พอเพียง เห็นคุณค่าของทรัพยากรต่าง ๆ ฝึกการอยู่ร่วมกับผู้อื่น อย่างเอื้อเฟื้อเผื่อแผ่ และแบ่งปัน มีจิตสำนึกรักษาสิ่งแวดล้อมและเห็นคุณค่าของวัฒนธรรมไทย
6. พัฒนาความร่วมมือเครือข่ายในการพัฒนาคุณภาพการศึกษา	<ul style="list-style-type: none"> - คณะกรรมการสถานศึกษา - สมาคมผู้ปกครองนักเรียนและครู - เครือข่ายผู้ปกครองนักเรียนระดับห้องเรียน - เครือข่ายผู้ปกครองนักเรียนระดับโรงเรียน - คู่พัฒนาความร่วมมือในการพัฒนาคุณภาพจัดการศึกษาระหว่างโรงเรียนธีรกาหนาทบ้านโฮ่องและโรงเรียนน้ำดิบวิทยาคม - เครือข่ายกลุ่มโรงเรียน กลุ่มศรีวิชัย

กลยุทธ์ที่ 1 ส่งเสริมกระบวนการจัดการเรียนรู้เทียบเคียงมาตรฐานสากล

วัตถุประสงค์เชิงกลยุทธ์	ตัวชี้วัด	เป้าหมาย	โครงการ/กิจกรรม
1) ผู้เรียนเป็นคนดี มีคุณภาพและพลโลกที่ดี	1) ร้อยละของทุกกลุ่มสาระการเรียนรู้จัดการเรียนรู้เป็นไปตามมาตรฐานสากล 2) หลักสูตรของโรงเรียนมีการวิจัยและพัฒนาหลักสูตรจนเหมาะสมกับผู้เรียนและเป็นสากล 3) มีตัวชี้วัดที่ใช้ในการประเมิน และเปรียบเทียบมาตรฐานสากล 4) มีหลักสูตรสากล	ร้อยละ 53	1) โครงการพัฒนากระบวนการจัดการเรียนรู้สู่มาตรฐานสากล 2) โครงการพัฒนาหลักสูตร โรงเรียนสู่มาตรฐานสากล 3) โครงการสร้างตัวชี้วัดเพื่อเทียบเคียงมาตรฐานสากล 4) โครงการหลักสูตรโรงเรียนสู่มาตรฐานสากล

กลยุทธ์ที่ 2 ส่งเสริม พัฒนาบุคลากรใช้ภาษาอังกฤษและสื่อเทคโนโลยี เพื่อการจัดการเรียนรู้และการบริหาร

วัตถุประสงค์เชิงกลยุทธ์	ตัวชี้วัด	เป้าหมาย	โครงการ/กิจกรรม
1) บุคลากรสามารถในสถานศึกษาสามารถใช้ภาษาอังกฤษและเทคโนโลยีในการสื่อสาร	1) ร้อยละของครูทุกคนได้รับการพัฒนาเพิ่มพูนการใช้ภาษาอังกฤษในรูปแบบวิธีการต่างๆ อย่างน้อย 1 ครั้ง/ภาคเรียน	ร้อยละ 100	1) โครงการส่งเสริมและสนับสนุนครูและบุคลากร ในการพัฒนางานและแลกเปลี่ยนความรู้เพิ่มพูนประสบการณ์ทางภาษาต่างประเทศ 2) โครงการส่งเสริมให้ครูมีความสามารถในการจัดกระบวนการเรียนรู้ที่เป็นสากลและใช้ภาษาสากล 3) โครงการส่งเสริมและสนับสนุนให้บุคลากรมีทักษะในการใช้ภาษาอังกฤษในการสื่อสาร 4) โครงการส่งเสริมให้ครูมีการพัฒนากระบวนการเรียนรู้และมีผลงานในการพัฒนาที่เป็นสากล 5) โครงการจัดทำแผนกลยุทธ์และแผนปฏิบัติงานโดยใช้เทคโนโลยีสารสนเทศและการสื่อสาร 6) โครงการพัฒนาระบบนิเทศ กำกับ ติดตาม ประเมินผล การดำเนินงาน โดยใช้เทคโนโลยีสารสนเทศและการสื่อสาร 7) โครงการส่งเสริมและพัฒนาระบบประกันคุณภาพสถานศึกษาเข้าสู่ความเป็นสากล 8) โครงการส่งเสริมและพัฒนาระบบดูแลช่วยเหลือนักเรียนให้เข้มแข็ง
	2) ร้อยละของบุคลากรทุกคนมีทักษะการใช้ภาษาอังกฤษในการสื่อสาร	ร้อยละ 62	
	3) ร้อยละของครูกลุ่มสาระฯ ภาษาต่าง ประเทศ วิทยาศาสตร์และคณิตศาสตร์ สามารถใช้ภาษาอังกฤษในการจัดการเรียนรู้	ร้อยละ 42	
	4) ร้อยละของครูทุกคนมีการพัฒนากระบวนการจัดการเรียนรู้ เข้าสู่สากล	ร้อยละ 55	
	5) ร้อยละของครูมีการเผยแพร่ผลงานที่เกี่ยวกับการจัดการเรียนรู้โดยใช้หลักสูตรสากล	ร้อยละ 55	
	6) ร้อยละของครูทุกคนได้รับการพัฒนาเพิ่มพูนการใช้เทคโนโลยีในรูปแบบวิธีการต่างๆ อย่างน้อย 1 ครั้ง / ภาคเรียน	ร้อยละ 100	
	7) ร้อยละของครูสามารถใช้สื่อเทคโนโลยีในการจัดการเรียนรู้	ร้อยละ 82	
	8) ร้อยละของบุคลากรนำเทคโนโลยีมาใช้ในการจัดการเรียนรู้และการบริหาร	ร้อยละ 82	
	9) ร้อยละของครูมีการเผยแพร่ผลงานที่เกี่ยวกับการจัดการเรียนรู้โดยใช้เทคโนโลยีที่ทันสมัย	ร้อยละ 65	

กลยุทธ์ที่ 2 ส่งเสริม พัฒนาบุคลากรใช้ภาษาอังกฤษและสื่อเทคโนโลยี เพื่อการจัดการเรียนรู้และการบริหาร

วัตถุประสงค์เชิงกลยุทธ์	ตัวชี้วัด	เป้าหมาย	โครงการ/กิจกรรม
	<p>10) มีการนิเทศ กำกับ ติดตาม ประเมินผล การใช้ภาษาอังกฤษและเทคโนโลยีในการจัดการเรียนรู้และการบริหาร</p>	<p>ร้อยละ 85</p>	<p>9) โครงการการจัดทำระบบฐานข้อมูลสารสนเทศโดยใช้ระบบเทคโนโลยีสารสนเทศ</p> <p>10) โครงการสนับสนุนให้มีการใช้ข้อมูลจากแหล่งเรียนรู้ในระบบเครือข่ายอย่างทั่วถึง</p> <p>11) โครงการสนับสนุนให้มีระบบเครือข่าย (Network) อย่างทั่วถึงและเพียงพอ</p> <p>12) โครงการสนับสนุนให้นักเรียนมีการใช้ข้อมูลจากแหล่งเรียนรู้ในระบบเครือข่ายคอมพิวเตอร์อย่างทั่วถึง</p> <p>13) โครงการส่งเสริมให้มีการเผยแพร่ผลงานของนักเรียน ผ่านทางอินเทอร์เน็ต</p> <p>14) โครงการสนับสนุนให้มีแหล่งเรียนรู้จากอินเทอร์เน็ตอย่างเพียงพอ</p> <p>15) โครงการสนับสนุนให้มีการผลิตและใช้สื่อเทคโนโลยี</p> <p>16) โครงการพัฒนาระบบเครือข่ายคอมพิวเตอร์</p>

กลยุทธ์ที่ 3 พัฒนาการบริหารจัดการเชิงระบบและการมีส่วนร่วม

วัตถุประสงค์เชิงกลยุทธ์	ตัวชี้วัด	เป้าหมาย	โครงการ/กิจกรรม
1) การบริหารงานโรงเรียนมีประสิทธิภาพและเกิดประสิทธิผล	1) ร้อยละของผู้รับบริการมีความพึงพอใจต่อการบริการจัดการ	ร้อยละ 85	1) ส่งเสริมการวิจัยด้านการจัดการเรียนรู้ สื่อนวัตกรรมและการบริหาร 2) พัฒนาการประเมินการบริหารเชิงระบบ 3) โครงการชุมชนสัมพันธ์
	2) ร้อยละของผลการประเมินการบริหารจัดการอยู่ในระดับดี	ร้อยละ 85	
	3) ร้อยละของระบบข้อมูลสารสนเทศในการบริหารจัดการเพื่อพัฒนาคุณภาพอยู่ในระดับดี	ร้อยละ 85	
	4) มีคู่มือการปฏิบัติงานของสถานศึกษา/กลุ่มงาน/กลุ่มสาระ	ร้อยละ 85	
2) ภาศึเครือข่ายมีส่วนร่วมในการจัดการศึกษา	1) จำนวนภาศึเครือข่ายเพิ่มขึ้น	ร้อยละ 83	
	2) ร้อยละของภาศึเครือข่ายมีความพึงพอใจในการร่วมงานกับสถานศึกษา	ร้อยละ 83	
	3) ร้อยละของภาศึเครือข่ายมีส่วนร่วมในการพัฒนา	ร้อยละ 83	
3) พัฒนาส่งเสริมการดำเนินงานตามระบบประกันคุณภาพภายในสถานศึกษาให้มีความเข้มแข็งเพื่อรองรับการประเมินคุณภาพภายนอก	1) สถานศึกษาที่มีระบบประกันคุณภาพภายในที่เข้มแข็งครบตามองค์ประกอบ/ตามกฎกระทรวง	ร้อยละ 85	
	2) สถานศึกษาผ่านการรับรองคุณภาพภายนอก	ร้อยละ 85	
4) นิเทศกำกับติดตามความก้าวหน้าของสถานศึกษา	1) มีการนิเทศกำกับติดตามช่วยเหลือการดำเนินงานให้มีคุณภาพ	ร้อยละ 85	
5) ส่งเสริมให้โอกาสทางการศึกษา	1) ผู้ปกครองมีความพึงพอใจที่ได้รับบริการการศึกษาขั้นพื้นฐาน	ร้อยละ 83	
	2) ผู้ด้อยโอกาสมีคุณภาพมาตรฐานการเรียนรู้ของหลักสูตรและได้รับการพัฒนาสมรรถภาพ	ร้อยละ 83	

กลยุทธ์ที่ 4 ยกระดับคุณภาพการศึกษา โดยใช้การวิจัย สื่อเทคโนโลยี นวัตกรรมและการบริหาร

วัตถุประสงค์เชิงกลยุทธ์	ตัวชี้วัด	เป้าหมาย	โครงการ/กิจกรรม
1) เพื่อพัฒนาการจัดการเรียนรู้ออนไลน์	1) มีแผนการจัดการเรียนรู้ออนไลน์ครบทุกรายวิชา	ร้อยละ 100	2) โครงการยกระดับผลสัมฤทธิ์การเรียนทางการเรียนการสอน 3) โครงการวิจัยทางการศึกษา 4) โครงการจัดหาสื่อเทคโนโลยีและนวัตกรรม 5) โครงการบริหารการจัดการ
2) เพื่อพัฒนางานวิจัย	1) มีผลงานการวิจัยของครูและผู้บริหารครบทุกคน	ร้อยละ 100	
3) เพื่อพัฒนาสื่อเทคโนโลยี นวัตกรรม และการบริหารจัดการ	1) มีสื่อเทคโนโลยี นวัตกรรมและมีการบริหารจัดการอย่างเป็นระบบ	ร้อยละ 70	

กลยุทธ์ที่ 5 ส่งเสริมการใช้แหล่งเรียนรู้ ภูมิปัญญาท้องถิ่น ประเพณีและวัฒนธรรมไทย ในการจัดการเรียนรู้ โดยยึดหลักปรัชญาของ เศรษฐกิจพอเพียง

วัตถุประสงค์เชิงกลยุทธ์	ตัวชี้วัด	เป้าหมาย	โครงการ/กิจกรรม
1) ผู้เรียนรู้จักการใช้แหล่งเรียนรู้ ภูมิปัญญาท้องถิ่น	1) ร้อยละของผู้เรียนรู้จักการใช้แหล่งเรียนรู้ ภูมิปัญญาท้องถิ่น	ร้อยละ 92	1) โครงการส่งเสริมการใช้แหล่งเรียนรู้ภูมิปัญญาท้องถิ่น ประเพณีวัฒนธรรมไทยในการจัดการเรียนรู้โดยยึดหลักปรัชญาเศรษฐกิจพอเพียง - กิจกรรมวันสำคัญทางพระพุทธศาสนา - งานยี่เป็ง - ตลาดนัดหัตถขาย - รดน้ำดำหัว - พัฒนาศูนย์เศรษฐกิจพอเพียง - ปรับปรุงศูนย์อนุรักษ์วัฒนธรรมท้องถิ่น
2) ผู้เรียนมีความตระหนักถึงความสำคัญของหลักปรัชญาเศรษฐกิจพอเพียง	1) ร้อยละของผู้เรียนมีความตระหนักถึงความสำคัญของหลักปรัชญาเศรษฐกิจพอเพียง	ร้อยละ 92	

กลยุทธ์ที่ 6 พัฒนาความร่วมมือเครือข่ายในการพัฒนาคุณภาพการศึกษา

วัตถุประสงค์เชิงกลยุทธ์	ตัวชี้วัด	เป้าหมาย	โครงการ/กิจกรรม
1) พัฒนาความร่วมมือเครือข่ายในการพัฒนาคุณภาพทางการศึกษา	1) ร้อยละของครูเข้าร่วมเครือข่ายในการพัฒนาคุณภาพการศึกษา	ร้อยละ 92	1) โครงการพัฒนาคุณภาพการศึกษา ระหว่างเครือข่าย - เชิญวิทยากรมาให้ ความรู้ - ศึกษาดูงานระหว่าง เครือข่าย - การแข่งขันกีฬา ระหว่างเครือข่าย
	2) ร้อยละ ของผู้เข้าร่วมกิจกรรม มีความพึงพอใจในการพัฒนาคุณภาพการศึกษา	ร้อยละ 92	

วิเคราะห์สภาพปัญหาในการจัดการศึกษาของสถานศึกษา

ปัจจัยภายในสถานศึกษา

จุดเด่น	จุดที่ควรพัฒนา
<ol style="list-style-type: none"> 1. โครงสร้างการบริหารงานชัดเจน กำหนดผู้รับผิดชอบได้ครบถ้วน มีการกำหนดภาระหน้าที่บทบาทและความรับผิดชอบไว้ชัดเจน 2. บุคลากรมีคุณธรรม จริยธรรม มีความรู้ความสามารถ และให้ความร่วมมือในการดำเนินกิจกรรมต่างๆ ของโรงเรียน 3. โรงเรียนมีความพร้อมด้านอาคารสถานที่ สื่ออุปกรณ์ วัสดุ ครุภัณฑ์ ทำให้ระบบการบริหารจัดการมีประสิทธิภาพ และเอื้อต่อการเรียนรู้ของ ผู้เรียน 	<ol style="list-style-type: none"> 1. ระบบการทำงานของบุคลากรให้มีการบูรณาการและประสานสัมพันธ์กันให้มากขึ้น 2. การจัดระบบการใช้สื่อวัสดุอุปกรณ์ต่างๆ ให้คุ้มค่าและเกิดประโยชน์สูงสุดต่อผู้เรียน

ปัจจัยภายนอกสถานศึกษา

โอกาส	อุปสรรค
<ol style="list-style-type: none"> 1. นักเรียนและผู้ปกครองเห็นว่าโรงเรียนใกล้บ้านมีความสะดวก ปลอดภัย ค่าใช้จ่ายน้อย และประสานสัมพันธ์ได้ง่ายรวดเร็วทันเวลา 2. สภาพแวดล้อมในชุมชนห่างไกลจากสถานบันเทิง ลดความเสี่ยงด้านยาเสพติด อาชญากรรม เกิดความปลอดภัยในชีวิต 3. ชุมชน ผู้ปกครองและหน่วยงานในท้องถิ่นให้ความร่วมมือสนับสนุนกิจกรรมต่าง ๆ ของโรงเรียนอย่างต่อเนื่อง 4. โรงเรียนมีแหล่งเรียนรู้และปราชญ์ชาวบ้านหลากหลายสาขาที่เอื้อต่อการจัดการเรียนรู้ 5. ความก้าวหน้าทางเทคโนโลยี ทำให้มีสื่อการเรียนรู้ที่หลากหลาย และผู้เรียนสามารถเรียนรู้ได้ด้วยตนเอง 	<ol style="list-style-type: none"> 1. นักเรียนและผู้ปกครองบางคนมีค่านิยมที่เชื่อว่าโรงเรียนที่มีชื่อเสียง และขนาดใหญ่ ดีกว่าโรงเรียนขนาดเล็ก และนิยมส่งลูกไปเรียนในเมือง 2. ภาวะเศรษฐกิจตกต่ำ ทำให้รายได้ผู้ปกครองน้อย มีรายจ่ายเพิ่มสูงขึ้น จึงทำให้การสนับสนุน ด้านงบประมาณในการจัดการศึกษาลดลง 3. ประชากรในวัยเรียนลดลง ส่งผลให้จำนวนนักเรียนลดลง 4. ความก้าวหน้าทางเทคโนโลยี ส่งผลให้นักเรียนเกิดพฤติกรรมการเรียนแบบที่ไม่เหมาะสม

แนวทางการพัฒนาในอนาคต

- ๑) พัฒนาครูและผู้เรียนด้วยกระบวนการทางวิจัย สร้างนวัตกรรมทางการศึกษา
- 2) พัฒนาห้องเรียนทุกห้องให้เป็นห้องเรียนคุณภาพ มีความทันสมัย สร้างบรรยากาศแห่งการเรียนรู้ เห็นความสำคัญของการจัดการเรียนรู้โดยเน้นผู้เรียนเป็นสำคัญ
- 3) การพัฒนาบุคลากรโดยส่งเข้ารับการอบรม แลกเปลี่ยนเรียนรู้ในงานที่ได้รับมอบหมาย ติดตามผลการนำไปใช้และผลที่เกิดกับผู้เรียนอย่างต่อเนื่อง
- 4) พัฒนาระบบเน็ตเวิร์คและสังคมแห่งการเรียนรู้ให้สามารถควบคุมการใช้งานได้อย่างเป็นระบบ
- 5) การใช้ภาษาอังกฤษในการจัดการเรียนการสอน พัฒนาหลักสูตรให้มีคุณภาพเทียบเคียงมาตรฐานสากล
- 6) มีการนิเทศเพื่อแก้ปัญหาการเรียนการสอนจริงจังและอย่างต่อเนื่อง
- 7) การพัฒนาให้ผู้เรียนมีคุณภาพ ทักษะและสมรรถนะ สามารถนำไปใช้ประโยชน์ในการเข้าสู่มาตรฐานสากล

๓. ความต้องการและการช่วยเหลือ

- ๑) การพัฒนาครูผู้สอนในการจัดกิจกรรมการเรียนรู้ ที่สอดคล้องกับการพัฒนาผู้เรียนในศตวรรษที่ ๒๑
- ๒) การสร้างข้อสอบที่สอดคล้องกับมาตรฐานการเรียนรู้ตามแนวทางของการประเมิน O-NET และ PISA
- 3) สร้างและพัฒนาแหล่งเรียนรู้ภายในสถานศึกษาให้เพียงพอต่อผู้เรียนและสอดคล้องกับการจัดกิจกรรมของหลักสูตร
- ๔) สร้างความร่วมมือกับชุมชนและภาคีเครือข่ายในการพัฒนาการจัดการศึกษาของโรงเรียน และสร้างโรงเรียนให้เป็นศูนย์กลางแห่งการเรียนรู้ของชุมชน
- 5) จัดหาสื่อวัสดุอุปกรณ์ เทคโนโลยี เครื่องคอมพิวเตอร์ใช้จัดกิจกรรมการเรียนการสอนให้เพียงพอ ต่อการจัดการเรียนการสอนและการบริหารจัดการ
- ๖) การนิเทศ กำกับติดตามอย่างต่อเนื่องจากหน่วยงานต้นสังกัด

บทที่ 3

ประมาณการรายรับ รายจ่าย ประจำปีการศึกษา 2560

1. ประมาณการรายรับ ปีการศึกษา 2560

ประเภทรายรับ	ประมาณการรายรับ ปีการศึกษา 2560
1) เงินงบประมาณ	
1.1 งบเงินอุดหนุน	
▪ อุดหนุนทั่วไปรายหัว	3,274,800.00
▪ อุดหนุนทั่วไป	3,180,334.00
2) เงินนอกงบประมาณ	
2.1 เงินรายได้สถานศึกษา	4,987,737.00
2.2 เงินบริจาค	-
2.3 เงินสนับสนุนจาก อปท.	-
รวม	11,442,871.00

2. ประมาณการรายจ่าย ปีการศึกษา 2560

2.1 ค่าใช้จ่ายประจำ

ที่	รายการ	งบที่ได้รับจัดสรร	หมายเหตุ
1	ค่าสาธารณูปโภค	700,000	
2	ไปราชการ	400,000	
3	น้ำมันเชื้อเพลิง	160,000	
4	ค่าซ่อมแซมวัสดุกลาง	100,000	
5	เอกสารสิ่งพิมพ์	200,000	
รวม		1,560,000	

2.2 งบตามโครงสร้างบริหาร

กลุ่มบริหารงาน	งบอุดหนุนทั่วไป รายหัว	งบอุดหนุน ทั่วไป	เงินรายได้	รวม
บริหารงานวิชาการ	1,028,880	2,321,794	791,072	4,141,746
บริหารงานงบประมาณ	87,805	858,540	-	946,345
บริหารงานบุคคล	78,834	-	3,549,845	3,628,679
บริหารงานกิจการนักเรียน	160,510	-	-	160,510
บริหารงานทั่วไป	187,291	-	196,820	384,111
รวม	1,543,320	3,180,334	4,537,737	9,261,391

2.3 งบกลาง 171,480 บาท

บทที่ 4
แผนการใช้จ่ายงบประมาณ ปีการศึกษา 2560

กลุ่มบริหารงาน	งบอุดหนุนทั่วไป รายหัว	งบอุดหนุน ทั่วไป	เงินรายได้	รวม
บริหารงานวิชาการ	1,028,880	2,321,794	791,072	4,141,746
บริหารงานงบประมาณ	87,805	858,540	-	946,345
- ค่าสาธารณูปโภค	700,000	-	-	700,000
- ค่าซ่อมแซมวัสดุกลาง	100,000	-	-	100,000
- ค่าเอกสารสิ่งพิมพ์	200,000	-	-	200,000
บริหารงานบุคคล	78,834	-	3,549,845	3,628,679
- ไปราชการ	400,000	-	-	400,000
บริหารงานกิจการนักเรียน	160,510	-	-	160,510
บริหารงานทั่วไป	187,291	-	196,820	384,111
- ค่าน้ำมันเชื้อเพลิง	160,000	-	-	160,000
งบบริหารกลาง	171,480	-	-	171,480
รวม		3,180,334	4,537,737	10,992,871

แผนการใช้จ่ายงบประมาณ

1) กลุ่มบริหารงานวิชาการ

แผนงาน / งาน / โครงการ	ประมาณการรายจ่ายเงินงบประมาณ				ประมาณการรายจ่ายเงินนอกงบประมาณ				รวมทั้งสิ้น
	งบบุคลากร	งบดำเนินงาน	งบลงทุน	รวม	งบบุคลากร	งบดำเนินงาน	งบลงทุน	รวม	
1. งานกลุ่มสาระ/การจัดการเรียนรู้									
1.1 คณิตศาสตร์		47,613		47,613		95,120		95,120	142,733
1.2 วิทยาศาสตร์		116,640		116,640					116,640
1.3 ภาษาไทย		67,377		67,377					67,377
1.4 ภาษาต่างประเทศ		43,918		43,918					43,918
1.5 สังคมศึกษา ศาสนา และวัฒนธรรม		76,748		76,748					76,748
1.6 ศิลปะ		58,898		58,898					58,898
1.7 สุขศึกษาและพลศึกษา		56,740		56,740					56,740
1.8 การงานอาชีพและเทคโนโลยี		117,317		117,317		25,000		25,000	142,317
1.9 กิจกรรมพัฒนาผู้เรียน		247,633		247,633					247,633
2. พัฒนางานวิชาการ									
2.1 ส่งเสริมและสนับสนุนการเรียนการสอน		20,940		20,940					20,940
2.2 แผนงานสารสนเทศและสารบรรณวิชาการ		8,672		8,672					8,672
2.3 ดาวรุ่งมุ่งอุดมศึกษา		15,300		15,300					15,300
2.4 พัฒนางานรับนักเรียน		14,390		14,390					14,390
2.5 แข่งขันทักษะวิชาการและจัดนิทรรศการ		99,600		99,600		69,800		69,800	169,400
2.6 มหกรรมวิชาการ		72,700		72,700					72,700

แผนงาน / งาน / โครงการ	ประมาณการรายจ่ายเงินงบประมาณ				ประมาณการรายจ่ายเงินนอกงบประมาณ				รวมทั้งสิ้น
	งบบุคลากร	งบดำเนินงาน	งบลงทุน	รวม	งบบุคลากร	งบดำเนินงาน	งบลงทุน	รวม	
2.7 พัฒนาบุคลากรครูในการจัดการเรียนรู้โดยใช้โรงเรียนเป็นฐาน		58,345		58,345					58,345
2.8 พัฒนาศักยภาพผู้เรียนสู่มาตรฐานสากล		258,600		258,600					258,600
2.9 ศึกษาแหล่งเรียนรู้		189,160		189,160					189,160
2.10 ค่ายวิชากร						100,000			100,000
2.11 เพชรธีรภัณฑ์						45,000			45,000
2.12 นิเทศการศึกษา		1,980		1,980					1,980
2.13 หนังสือเรียน		1,244,794		1,244,794					1,244,794
3. งานวัดผลประเมินผล/งาน GPA		17,470		17,470					17,470
4. งานทะเบียน		34,690		34,690					34,690
5. งานประกันคุณภาพการศึกษา		6,985		6,985					6,985
6. งานห้องสมุด		38,061		38,061					38,061
7. งานแนะแนว		4,685		4,685					4,685
8. งานพัฒนาหลักสูตรสถานศึกษา		7,460		7,460					7,460
9. งานวิจัยและพัฒนาคุณภาพการศึกษา		2,165		2,165					2,165
10. ส่งเสริมคุณภาพผู้เรียนคุณธรรมจริยธรรม (โครงการคุณธรรม)		24,545		24,545					24,545
11. โครงการงานคุณธรรมทั้งระบบ						52,430			52,430
12. โครงการธีรภัณฑ์รักษ์ถิ่นเกิด		5,000		5,000					5,000
13. ศูนย์พัฒนาการเรียนรู้และขยายผลพระราชดำริ ในสถานศึกษา		6,000		6,000					6,000

แผนงาน / งาน / โครงการ	ประมาณการรายจ่ายเงินงบประมาณ				ประมาณการรายจ่ายเงินนอกงบประมาณ				รวมทั้งสิ้น
	งบบุคลากร	งบดำเนินงาน	งบลงทุน	รวม	งบบุคลากร	งบดำเนินงาน	งบลงทุน	รวม	
14. งานพัฒนาสื่อนวัตกรรมเทคโนโลยี โสตทัศนูปกรณ์		83,320		83,320		58,230		58,230	141,550
15. พัฒนางานเทคโนโลยีสารสนเทศและการสื่อสาร (เงินรายได้)		320,000		320,000					320,000
16. พัฒนางานเทคโนโลยีสารสนเทศและการสื่อสาร (เงินเรียนฟรี)		256,680		256,680					256,680

2) กลุ่มบริหารงานงบประมาณ

แผนงาน / งาน / โครงการ	ประมาณการรายจ่ายเงินงบประมาณ				ประมาณการรายจ่ายเงินนอกงบประมาณ				รวมทั้งสิ้น
	งบบุคลากร	งบดำเนินงาน	งบลงทุน	รวม	งบบุคลากร	งบดำเนินงาน	งบลงทุน	รวม	
2.1 งานนโยบายและแผนงาน		44,676		44,676					44,676
2.2 งานบริหารการเงินและบัญชี		7,943		7,943					7,943
2.3 งานบริหารพัสดุและสินทรัพย์		13,530		13,530					13,530
2.4 งานพัฒนาระบบและเครือข่ายข้อมูลสารสนเทศ		7,740		7,740					7,740
2.5 งานควบคุมภายใน		1,416		1,416					1,416
2.6 งานเอกสารสิ่งพิมพ์/ค่าเช่าเครื่องถ่ายเอกสาร		400,000		400,000					400,000
2.7 โครงการโรงเรียนสุจริต		10,100		10,100					10,100
2.8 ซ่อมแซมวัสดุกลาง		100,000		100,000					100,000
2.9 อุปกรณ์การเรียน		408,480		408,480					408,480
2.10 เครื่องแบบนักเรียน		440,550		440,550					440,550
2.11 ค่าสาธารณูปโภค		700,000		700,000					700,000

แผนงาน / งาน / โครงการ	ประมาณการรายจ่ายเงินงบประมาณ				ประมาณการรายจ่ายเงินนอกงบประมาณ				รวมทั้งสิ้น
	งบบุคลากร	งบดำเนินงาน	งบลงทุน	รวม	งบบุคลากร	งบดำเนินงาน	งบลงทุน	รวม	
4.7 โครงการพัฒนาสถานีดำรงจ้ำลองในโรงเรียน		3,000							3,000
4.8 โครงการ TO BE NUMBER ONE		52,000				100,000			152,000
4.9 ขั้บขั้ปลอดภัยในสถานศึกษา						8,320			8,320

5) กลุ่มบริหารงานทั่วไป

แผนงาน / งาน / โครงการ	ประมาณการรายจ่ายเงินงบประมาณ				ประมาณการรายจ่ายเงินนอกงบประมาณ				รวมทั้งสิ้น
	งบบุคลากร	งบดำเนินงาน	งบลงทุน	รวม	งบบุคลากร	งบดำเนินงาน	งบลงทุน	รวม	
5.1 งานอาคารสถานที่		89,774							89,774
5.2 งานซ่อมแซมระบบสาธารณูปโภค		20,000							20,000
5.3 งานสารสนเทศฝ่ายบริหารทั่วไป		1,239							1,239
5.4 งานตกแต่งอาคารสถานที่ในวันสำคัญ		4,900							4,900
5.5 งานยานพาหนะ		222,400							222,400
5.6 งานโภชนาการ						5,230			5,230
5.7 งานทำความสะอาด		19,800							19,800
5.8 งานภูมิทัศน์		6,800							6,800
5.9 งานอนามัยโรงเรียน		4,845							4,845
5.10 งานป้องกันภัยพิบัติ		4,500							4,500
5.11 งานชุมชนสัมพันธ์		-							-

ตารางประมาณการรายจ่ายงบประมาณ แยกตามกลุ่มงาน /งาน

1) กลุ่มบริหารงานวิชาการ

แผนงาน/งาน/จุดประสงค์	สอดคล้อง มาตรฐาน ของโรงเรียน	โครงการ/กิจกรรม/ขั้นตอนการปฏิบัติงาน	เป้าหมาย	งบประมาณ	สถานที่/ ระยะเวลา	ผู้รับผิดชอบ	ตัวชี้วัด/เกณฑ์ การประเมินของ งาน/โครงการ
1. งานกลุ่มสาระ/การจัดการเรียนรู้							
1.1 คณิตศาสตร์	1,3	1. โครงการพัฒนาศักยภาพผู้เรียนสู่ความเป็นเลิศ	นักเรียนทุก		ตลอดปีการ	กลุ่มสาระ	เป็นไปตามเกณฑ์
		1.1 ส่งเสริมผู้มีความสามารถพิเศษทางคณิตศาสตร์(Math Gifted)	คน	77,620	ศึกษา	คณิตศาสตร์	มาตรฐานของโรงเรียนที่ 1,3
		1.2 ส่งเสริมนักเรียนเข้าร่วมแข่งขันกิจกรรมทางวิชาการภายนอกสถานศึกษา (Math Star)		23,280			
		2. โครงการพัฒนากระบวนการจัดการเรียนรู้กลุ่มสาระคณิตศาสตร์	นักเรียนทุก คน		ตลอดปี การศึกษา	กลุ่มสาระ คณิตศาสตร์	เป็นไปตามเกณฑ์ มาตรฐานของ
		2.1 จัดงานสัปดาห์คณิตศาสตร์		3,860			โรงเรียนที่ 1,3
		2.2 Math Station		1,430			
		2.3 พัฒนาสื่อ นวัตกรรมและจัดสภาพแวดล้อมเพื่อส่งเสริมกระบวนการเรียนรู้กลุ่มสาระการเรียนรู้คณิตศาสตร์		1,780			
		3. โครงการบริหารจัดการกลุ่มสาระการเรียนรู้คณิตศาสตร์	นักเรียนทุก คน		ตลอดปี การศึกษา	กลุ่มสาระ คณิตศาสตร์	เป็นไปตามเกณฑ์ มาตรฐานของ
		3.1 จัดป้ายนิเทศเพื่อการเรียนรู้กลุ่มสาระการเรียนรู้คณิตศาสตร์		7,221			โรงเรียนที่ 1,3
		3.2 บริหารงานกลุ่มสาระคณิตศาสตร์		10,042			
1.2 วิทยาศาสตร์	1,3	1. โครงการบริหารกลุ่มสาระการเรียนรู้วิทยาศาสตร์	นักเรียนทุก		ตลอดปีการ	กลุ่มสาระ	เป็นไปตามเกณฑ์
		1.1 บริหารงานกลุ่มสาระวิทยาศาสตร์	คน	6,584	ศึกษา	วิทยาศาสตร์	มาตรฐานของ
		2. โครงการ การจัดกิจกรรมการเรียนรู้กลุ่มสาระวิทยาศาสตร์					โรงเรียนที่1,3

แผนงาน/งาน/จุดประสงค์	สอดคล้อง มาตรฐาน ของโรงเรียน	โครงการ/กิจกรรม/ขั้นตอนการปฏิบัติงาน	เป้าหมาย	งบประมาณ	สถานที่/ ระยะเวลา	ผู้รับผิดชอบ	ตัวชี้วัด/เกณฑ์ การประเมินของ งาน/โครงการ
		2.1 กิจกรรมการจัดการเรียนรู้วิทยาศาสตร์ ม.1		19,240	ตลอดปีการ	กลุ่มสาระ	เป็นไปตามเกณฑ์
		2.2 กิจกรรมการจัดการเรียนรู้วิทยาศาสตร์ ม.2		7,370	ศึกษา	วิทยาศาสตร์	มาตรฐานของ
		2.3 กิจกรรมการจัดการเรียนรู้วิทยาศาสตร์ ม.3		12,800			โรงเรียนที่1,3
		2.4 กิจกรรมการจัดการเรียนรู้วิชา ฟิสิกส์		2,400			
		2.5 กิจกรรมการจัดการเรียนรู้วิชา เคมี		4,760			
		2.6 กิจกรรมการจัดการเรียนรู้วิชา ชีววิทยา		1,715			
		2.7 กิจกรรมการจัดการเรียนรู้วิชาวิทยาศาสตร์ กายภาพ		900			
		2.9 ปรับปรุงห้องปฏิบัติการวิทยาศาสตร์ ม.1 และห้องสมุดกลุ่มสาระฯ		-			-
		3. โครงการ ส่งเสริม เสริมสร้าง ปรับปรุงผลสัมฤทธิ์ ทางการเรียนรู้กลุ่มสาระวิทยาศาสตร์	นักเรียนทุก คน		ตลอดปี การศึกษา	กลุ่มสาระวิชา วิทยาศาสตร์	เป็นไปตามเกณฑ์ มาตรฐานของ
		3.1 จัดนิทรรศการวิชาการร่วมกับฝ่ายวิชาการ		-			โรงเรียนที่1,3
		3.2 ส่งเสริมบุคคลแห่งการเรียนรู้วิทยาศาสตร์		4,875			
		3.3 กิจกรรมสัปดาห์วิทยาศาสตร์		1,300			
		3.4 พัฒนาห้องสมุดกลุ่มสาระวิทยาศาสตร์		-			-
		3.5 การจัดค่ายวิทยาศาสตร์สิ่งแวดล้อม		11,400			
		3.6 ส่งเสริมความเป็นเลิศทางวิทยาศาสตร์ (ส่ง นักเรียนเข้าร่วมแข่งขัน)		41,660			
		3.7 ส่งเสริมอัจฉริยภาพทางวิทยาศาสตร์		-			-
		3.8 พัฒนาทักษะกระบวนการทางวิทยาศาสตร์ โดยใช้แหล่งเรียนรู้ในท้องถิ่น(แม่น้ำลี้)สู่ความเป็น สากล		1,800			
		4. โครงการพิเศษ ค่ายวิชาการ "พี่เพื่อน้อง หนุนฝัน		-			-

แผนงาน/งาน/จุดประสงค์	สอดคล้อง มาตรฐาน ของโรงเรียน	โครงการ/กิจกรรม/ขั้นตอนการปฏิบัติงาน	เป้าหมาย	งบประมาณ	สถานที่/ ระยะเวลา	ผู้รับผิดชอบ	ตัวชี้วัด/เกณฑ์ การประเมินของ งาน/โครงการ
		สู่ความสำเร็จ" ครั้งที่ 9					
1.3 ภาษาไทย	1,3	1. โครงการบริหารจัดการกลุ่มสาระภาษาไทย	นักเรียนทุก		ตลอดปีการ	กลุ่มสาระ	เป็นไปตามเกณฑ์
		1.1 ปรับปรุงและพัฒนาห้องศูนย์ภาษาไทย/ ห้องเรียน	คน	29,070	ศึกษา	วิชาภาษาไทย	มาตรฐานของ โรงเรียนที่ 1,3
		2. โครงการพัฒนากระบวนการจัดการเรียนรู้กลุ่ม สาระภาษาไทย	นักเรียนทุก คน				เป็นไปตามเกณฑ์ มาตรฐานของ
		2.1 ผลิตสื่อการสอน		3,992			โรงเรียนที่ 1,3
		2.2 วัสดุพัฒนาการเรียนการสอน		1,510			
		3. โครงการพัฒนาศักยภาพผู้เรียนสู่ความเป็นเลิศ	นักเรียนทุก				เป็นไปตามเกณฑ์
		3.1 กิจกรรมวันสุนทรภู่	คน	2,150			มาตรฐานของ
		3.2 กิจกรรมวันภาษาไทยแห่งชาติ		5,475			โรงเรียนที่ 1,3
		3.3 กิจกรรมรักการอ่าน		13,950			
		3.4 กิจกรรมส่งเสริมสู่ความเป็นเลิศ (การเข้าร่วม แข่งขัน)		11,230			
1.4 ภาษาต่างประเทศ	1,3	1. โครงการบริหารกลุ่มสาระการเรียนรู้ ภาษาต่างประเทศ	ครู 7 คน		ตลอดปี การศึกษา	กลุ่มสาระวิชา ภาษาต่างประเทศ	เป็นไปตามเกณฑ์ มาตรฐานของ
		1.1 กิจกรรม “การพัฒนางานสำนักงาน”		2,729			โรงเรียนที่ 1,3
		2. โครงการพัฒนากระบวนการจัดการเรียนรู้กลุ่ม สาระภาษาต่างประเทศ					
		2.1 กิจกรรมการพัฒนาการเรียนการสอน		17,794			
		3. โครงการส่งเสริมทักษะทางภาษา					
		3.1 กิจกรรม “ASEAN for Today”		1,900			
		4. โครงการพัฒนาศักยภาพผู้เรียนสู่ความเป็นเลิศ					

แผนงาน/งาน/จุดประสงค์	สอดคล้อง มาตรฐาน ของโรงเรียน	โครงการ/กิจกรรม/ขั้นตอนการปฏิบัติงาน	เป้าหมาย	งบประมาณ	สถานที่/ ระยะเวลา	ผู้รับผิดชอบ	ตัวชี้วัด/เกณฑ์ การประเมินของ งาน/โครงการ
		4.1 กิจกรรมแข่งขันทักษะภาษาอังกฤษ และ ภาษาจีน		2,925	ตลอดปี การศึกษา	กลุ่มสาระวิชา ภาษาต่างประเทศ	เป็นไปตามเกณฑ์ มาตรฐานของ
		4.2 กิจกรรม “ Christmas Day ”		5,591			โรงเรียนที่ 1,3
		4.3 กิจกรรม English & Healthy Day Camp	นักเรียน ระดับชั้น ม.4 ทุกคน	32,003			
		4.4 กิจกรรม “วันตรุษจีน สารทจีน”		3,709			
		4.5 กิจกรรมแข่งขันทักษะ อบรม สัมมนา ภาษาอังกฤษและภาษาจีน		9,270			
1.5 สังคมศึกษา ศาสนา และวัฒนธรรม	1,3	1. โครงการบริหารจัดการกลุ่มสาระการเรียนรู้สังคม ศึกษา ศาสนาและวัฒนธรรม	ครู 6 คน		ตลอดปี การศึกษา	กลุ่มสาระวิชา สังคมศึกษา ฯ	เป็นไปตามเกณฑ์ มาตรฐานของ
		1.1 กิจกรรมการปรับปรุงแหล่งเรียนรู้กลุ่มสาระ การเรียนรู้สังคมศึกษา ศาสนาและวัฒนธรรม		15,850			โรงเรียนที่ 1,3
		2. โครงการจัดการเรียนรู้การกลุ่มสาระการเรียนรู้ สังคมศึกษา ศาสนาและวัฒนธรรม	นักเรียนทุก คน		ตลอดปี การศึกษา	กลุ่มสาระวิชา สังคมศึกษา ฯ	
		2.1 กิจกรรมปรับปรุงห้องเรียน		11,800			
		2.2 กิจกรรมอาเซียนศึกษา		7,800			
		2.3 กิจกรรมพัฒนาหลักสูตร		3,329			
		2.4 กิจกรรมส่งเสริมความเป็นเลิศทางวิชาการ		2,124			
		3. โครงการพัฒนาศักยภาพผู้เรียนสู่ความเป็นเลิศ	นักเรียนทุก คน		ตลอดปี การศึกษา	กลุ่มสาระวิชา สังคมศึกษา ฯ	
		3.1 กิจกรรมคนดีศรีธีรภานท์		3,000			
		3.2 กิจกรรมอนุรักษ์สืบสานงานยี่เป็ง		25,800			
		3.3 กิจกรรมพัฒนาศักยภาพผู้เรียนสู่ความเป็น เลิศทางสังคมศึกษา		945			

แผนงาน/งาน/จุดประสงค์	สอดคล้อง มาตรฐาน ของโรงเรียน	โครงการ/กิจกรรม/ขั้นตอนการปฏิบัติงาน	เป้าหมาย	งบประมาณ	สถานที่/ ระยะเวลา	ผู้รับผิดชอบ	ตัวชี้วัด/เกณฑ์ การประเมินของ งาน/โครงการ
		3.4 กิจกรรมเศรษฐกิจพอเพียง		500			
		3.5 กิจกรรมวันสำคัญ		5,600			
1.6 ศิลปะ	1,3	1. โครงการบริหารจัดการกลุ่มสาระการเรียนรู้ศิลปะ	ครู 2 คน		ตลอดปี การศึกษา	กลุ่มสาระวิชา ศิลปะ	เป็นไปตามเกณฑ์ มาตรฐานของ โรงเรียนที่ 1,3
		1.1 กิจกรรมวัสดุสำนักงานกลุ่มสาระการเรียนรู้ศิลปะ		9,508			
		2. โครงการจัดการเรียนรู้การกลุ่มสาระการเรียนรู้ศิลปะ	นักเรียนทุก คน		ตลอดปี การศึกษา	กลุ่มสาระวิชา ศิลปะ	เป็นไปตามเกณฑ์ มาตรฐานของ โรงเรียนที่ 1,3
		2.1 กิจกรรมจัดซื้อเครื่องดนตรีและวัสดุฝึก		38,300			
		2.2 กิจกรรมจัดซื้อวัสดุฝึกทัศนศิลป์		1,090			
		2.3 กิจกรรมจัดซื้อวัสดุฝึกนาฏศิลป์		5,000			
		3. โครงการพัฒนาศักยภาพนักเรียนสู่ความเป็นเลิศ	นักเรียนทุก คน		ตลอดปี การศึกษา	กลุ่มสาระวิชา ศิลปะ	เป็นไปตามเกณฑ์ มาตรฐานของ โรงเรียนที่ 1,3
		3.1 แข่งขันทักษะวิชาการ		5,000			
1.7 สุขศึกษาและพลศึกษา	1,3	1. โครงการบริหารจัดการกลุ่มสาระการเรียนรู้สุขศึกษาและพลศึกษา	ครู 4 คน		ตลอดปี การศึกษา	กลุ่มสาระวิชาสุข ศึกษาฯ	เป็นไปตามเกณฑ์ มาตรฐานของ โรงเรียนที่ 1,3
		1.1 กิจกรรมจัดซื้อวัสดุสำนักงาน		2,017			
		2. โครงการบริหารจัดการกลุ่มสาระการเรียนรู้สุขศึกษาและพลศึกษา	นักเรียนทุก คน		ตลอดปี การศึกษา	กลุ่มสาระวิชาสุข ศึกษาฯ	เป็นไปตามเกณฑ์ มาตรฐานของ โรงเรียนที่ 1,3
		2.1 กิจกรรมจัดซื้ออุปกรณ์การเรียนการสอน		31,633			
		3. โครงการพัฒนาศักยภาพนักเรียนสู่ความเป็นเลิศกลุ่มสาระการเรียนรู้สุขศึกษาและพลศึกษา	นักเรียนทุก คน		ตลอดปี การศึกษา	กลุ่มสาระวิชาสุข ศึกษาฯ	เป็นไปตามเกณฑ์ มาตรฐานของ โรงเรียนที่ 1,3
		3.1 กิจกรรมกีฬาภายใน		21,500			
		3.2 กิจกรรมกีฬาระหว่างห้องเรียน		1,590			

แผนงาน/งาน/จุดประสงค์	สอดคล้อง มาตรฐาน ของโรงเรียน	โครงการ/กิจกรรม/ขั้นตอนการปฏิบัติงาน	เป้าหมาย	งบประมาณ	สถานที่/ ระยะเวลา	ผู้รับผิดชอบ	ตัวชี้วัด/เกณฑ์ การประเมินของ งาน/โครงการ
		3.3 กิจกรรมส่งนักกีฬาเข้าร่วมการแข่งขันกีฬา ระดับจังหวัด/เขต/ภาค		36,100			
1.8 การงานอาชีพและเทคโนโลยี	1,3	1. โครงการบริหารจัดการกลุ่มสาระการเรียนรู้การ งานอาชีพและเทคโนโลยี	นักเรียนทุก คน		ตลอดปี การศึกษา	กลุ่มสาระการงาน อาชีพฯ	เป็นไปตามเกณฑ์ มาตรฐานของ
		1.1 กิจกรรมบริหารวัสดุสำนักงานกลุ่มสาระการ เรียนรู้การงานอาชีพและเทคโนโลยี		4,355		ครูลำดวน	โรงเรียนที่ 1,3
		1.2 กิจกรรมพัฒนาห้องพักครูกลุ่มสาระการ เรียนรู้การงานอาชีพและเทคโนโลยี		25,000		ครูลำดวน	
		1.3 กิจกรรมการจัดป้ายนิเทศแสดงผลงาน คอมพิวเตอร์		4,860		ครูศรีเรียว	
		2. โครงการบริหารจัดการกลุ่มสาระการเรียนรู้การ งานอาชีพและเทคโนโลยี	นักเรียนทุก คน		ตลอดปี การศึกษา	กลุ่มสาระการงาน อาชีพฯ	เป็นไปตามเกณฑ์ มาตรฐานของ
		2.1 กิจกรรมวันแสดงโครงการ รายวิชา การงาน อาชีพ		10,000		ครูลำดวน	โรงเรียนที่ 1,3
		2.2 กิจกรรมตลาดนัดหัดขาย		1,800		ครูลำดวน	
		2.3 กิจกรรมการจัดการเรียนรู้ในบ้าน		10,685		ครูณพภามาศ	
		2.4 กิจกรรมการจัดการเรียนรู้งานประดิษฐ์		2,775		ครูลำดวน	
		2.5 กิจกรรมการจัดการเรียนรู้งานเกษตร		14,000		ครูคมสันต์	
		2.6 กิจกรรมการจัดการเรียนรู้อุตสาหกรรมศิลป์		5,000		ครูบัณฑิต	
		2.7 กิจกรรมการจัดการเรียนรู้งานช่าง		7,725		ครูพรหม	
		2.8 กิจกรรมการจัดการเรียนรู้งานช่าง (ครู บรรจบ)		4,860		ครูบรรจบ	
		2.9 กิจกรรมการจัดการเรียนรู้งานคอมพิวเตอร์		1,202		ครูศรีเรียว	
		2.10 กิจกรรมการจัดการเรียนรู้การซ่อม คอมพิวเตอร์		4,300		ครูนิพล	

แผนงาน/งาน/จุดประสงค์	สอดคล้อง มาตรฐาน ของโรงเรียน	โครงการ/กิจกรรม/ขั้นตอนการปฏิบัติงาน	เป้าหมาย	งบประมาณ	สถานที่/ ระยะเวลา	ผู้รับผิดชอบ	ตัวชี้วัด/เกณฑ์ การประเมินของ งาน/โครงการ
		2.11 กิจกรรมการจัดการเรียนรู้หุ่นยนต์		10,055		ครูนิพล	
		2.12 กิจกรรมปรับปรุงห้องเรียนคอมพิวเตอร์		4,000		ครูนิพล	
		3. โครงการพัฒนาศักยภาพนักเรียนสู่ความเป็นเลิศ	นักเรียนทุกคน		ตลอดปี การศึกษา	กลุ่มสาระการงาน อาชีพฯ	เป็นไปตามเกณฑ์ มาตรฐานของ โรงเรียนที่ 1,3
		3.1 กิจกรรมประกวดสื่อสร้างสรรค์ ทัน เทคโนโลยี		2,600		ครูสุภาภรณ์	
		3.2 กิจกรรมอัจฉริยะการออกแบบเทคโนโลยี		3,600		ครูนิพล	
		3.3 กิจกรรมการเข้าร่วมแข่งขันทักษะวิชาการ		25,500		ครูลำดวน	
1.9 กิจกรรมพัฒนาผู้เรียน	1,3	1. โครงการบริหารวัสดุสำนักงานกิจกรรมพัฒนา ผู้เรียน	นักเรียนทุกคน	4,873	ตลอดปี การศึกษา	คร้อภา	เป็นไปตามเกณฑ์ มาตรฐานของ โรงเรียนที่ 1,3
		2. โครงการกิจกรรมนักศึกษาวิชาทหาร					
		2.1 กิจกรรม เข้าค่าย นศท (การฝึกแบบ 3) ณ กองพันสัตว์ต่าง อ.แมริม		38,160		ครูบุญส่ง	
		2.2 กิจกรรมฝึกภาคสนาม (ปี 2 และ 3) ณ ศูนย์ ฝึกนักศึกษาวิชาทหาร มณฑลทหารบกที่ 33		7,320		ครูบุญส่ง	
		2.3 กิจกรรม นศท. ธีรกาณ์ร่วมคิดจิตอาสา		-		ครูบุญส่ง	
		3. โครงการกิจกรรมลูกเสือ					
		3.1 กิจกรรมการแข่งขันทักษะลูกเสือ		4,120		ครูเกตุสรินทร์	
		3.2 กิจกรรมงานชุมนุมลูกเสือเนตรนารี		8,440		ครูเกตุสรินทร์	
		3.3 กิจกรรมลูกเสือระดับ ม.1		22,680		ครูปราโมทย์	
		3.3 กิจกรรมลูกเสือระดับ ม.2		17,040		ครูเมธา	
		3.4 กิจกรรมลูกเสือระดับ ม.3		22,920		ครูบรรจบ	
		3.5 กิจกรรมเนตรนารี		16,680		ครูเอกคน	

แผนงาน/งาน/จุดประสงค์	สอดคล้อง มาตรฐาน ของโรงเรียน	โครงการ/กิจกรรม/ขั้นตอนการปฏิบัติงาน	เป้าหมาย	งบประมาณ	สถานที่/ ระยะเวลา	ผู้รับผิดชอบ	ตัวชี้วัด/เกณฑ์ การประเมินของ งาน/โครงการ
		3.6 กิจกรรมผู้บำเพ็ญประโยชน์		28,680		ครูพวงศันรินทร์	
		3.7 กิจกรรมยุวกาชาด		22,120		ครูสุภาพร	
		3.8 กิจกรรมจิตอาสา		54,600		ครูบัณฑิต	
2. พัฒนางานวิชาการ	1,2,3,4	1. โครงการบริหารจัดการกลุ่มงานวิชาการ	ครูทุกคน		ตลอดปี		เป็นไปตามเกณฑ์
		1.1 แผนงานสารสนเทศและสารบรรณวิชาการ		8,672	การศึกษา		มาตรฐานของ
		1.2 ส่งเสริมและสนับสนุนการเรียนการสอน		20,940			โรงเรียนที่ 1,2,3
		2. โครงการพัฒนาศักยภาพการจัดการเรียนรู้					
		2.1 โครงการพัฒนาบุคลากรครูในการจัดการ เรียนรู้โดยใช้โรงเรียนเป็นฐาน	ครูทุกคน	58,345			
		2.2 พัฒนางานรับนักเรียน	นักเรียน ม.1,4	14,390			
		3. โครงการนิเทศการศึกษา	ครูทุกคน				
		3.1 นิเทศครูและบุคลากรทางการศึกษา		1,980			
		4. โครงการส่งเสริมสู่ความเป็นเลิศทางด้านวิชาการ	นักเรียน และครู				
		4.1 แข่งขันทักษะวิชาการและจัดนิทรรศการ		169,400			
		4.2 มหกรรมวิชาการ		72,700			
		4.3 ดาวรุ่งมั่งอุดมศึกษา		15,300			
		4.4 โครงการเพชรธีรกานท์	นักเรียน	45,000			
		5. โครงการค่ายวิชาการสู่ความเป็นเลิศ					
		5.1 ค่ายวิชาการสู่ความเป็นเลิศ	นักเรียน	100,000			
		5.2 ต่อยอดค่ายวิชาการสู่ความเป็นเลิศ	นักเรียน	100,000			

แผนงาน/งาน/จุดประสงค์	สอดคล้อง มาตรฐาน ของโรงเรียน	โครงการ/กิจกรรม/ขั้นตอนการปฏิบัติงาน	เป้าหมาย	งบประมาณ	สถานที่/ ระยะเวลา	ผู้รับผิดชอบ	ตัวชี้วัด/เกณฑ์ การประเมินของ งาน/โครงการ
		6. โครงการเรียนฟรี 15 ปี			ตลอดปี การศึกษา	กลุ่มบริหารงาน วิชาการ	เป็นไปตามเกณฑ์ มาตรฐานของ โรงเรียนที่ 1,3
	1,3	6.1 โครงการพัฒนาศักยภาพผู้เรียนสู่ มาตรฐานสากล(ค่ายวิชาการ)					
		- ระดับชั้น ม.1 ค่ายปรับพื้นฐาน ,ค่าย คณิตศาสตร์	นักเรียน ม.1	54,200			
		- ระดับชั้น ม.2 ค่ายการงานอาชีพและศิลปะ	นักเรียน ม.2	32,000			
		- ระดับชั้น ม.3	นักเรียน ม.3	39,400			
		- ระดับชั้น ม.4 ปรับพื้นฐานและค่าย English Day Camp	นักเรียน ม.4	33,500			
		- ระดับชั้น ม.5 ค่ายวิชาการ	นักเรียน ม.5	28,200			
		- ระดับชั้น ม.6	นักเรียน ม.6	30,000			
	1,3	6.2 โครงการทัศนศึกษาแหล่งเรียนรู้					เป็นไปตามเกณฑ์
		- ระดับชั้น ม.1		32,760			มาตรฐานของ
		- ระดับชั้น ม.2		32,600			โรงเรียนที่ 1,3
		- ระดับชั้น ม.3		39,400			
		- ระดับชั้น ม.4		23,000			
		- ระดับชั้น ม.5		31,400			
		- ระดับชั้น ม.6		30,000			
3. งานวัดผลประเมินผล/งาน GPA	1,3	พัฒนางานวัดผลประเมินผล/งาน GPA	ครูและ นักเรียนทุก	17,470	ตลอดปี การศึกษา	ครูวัชรินทร์	เป็นไปตามเกณฑ์ มาตรฐานของ

แผนงาน/งาน/จุดประสงค์	สอดคล้อง มาตรฐาน ของโรงเรียน	โครงการ/กิจกรรม/ขั้นตอนการปฏิบัติงาน	เป้าหมาย	งบประมาณ	สถานที่/ ระยะเวลา	ผู้รับผิดชอบ	ตัวชี้วัด/เกณฑ์ การประเมินของ งาน/โครงการ
			คน				โรงเรียนที่ 1,3
4. งานทะเบียน	1,3	พัฒนา งานทะเบียน	นักเรียนทุก คน	34,690	ตลอดปี การศึกษา	ครูศิริเพ็ญ	เป็นไปตามเกณฑ์ มาตรฐานของ โรงเรียนที่ 1,3
5. งานประกันคุณภาพการศึกษา	4	พัฒนางานประกันคุณภาพการศึกษา	ทุกกลุ่มงาน	6,985	ตลอดปี การศึกษา	ครูอรพินธ์	เป็นไปตามเกณฑ์ มาตรฐานของ โรงเรียนที่ 4
6. งานห้องสมุด	1	พัฒนางานห้องสมุด	นักเรียนทุก คน	38,061	ตลอดปี การศึกษา	ครูญาติา	เป็นไปตามเกณฑ์ มาตรฐานของ โรงเรียนที่ 1
7. งานแนะแนว	1	พัฒนางานแนะแนว	นักเรียนทุก คน	4,685	ตลอดปี การศึกษา	ครูปณิสรา	เป็นไปตามเกณฑ์ มาตรฐานของ โรงเรียนที่ 1
8. งานพัฒนาหลักสูตรสถานศึกษา	1	พัฒนาหลักสูตรสถานศึกษา	ทุกกลุ่ม สาระการ เรียน	7,460	ตลอดปี การศึกษา	ครูทิพย์สุนธ์	เป็นไปตามเกณฑ์ มาตรฐานของ โรงเรียนที่ 1
9. งานวิจัยและพัฒนาคุณภาพการศึกษา	2,4	พัฒนางานวิจัยและพัฒนาคุณภาพการศึกษา	ครูทุกคน	2,165	ตลอดปี การศึกษา	ครูสุภาพร	เป็นไปตามเกณฑ์ มาตรฐานของ โรงเรียนที่ 2,4
10. ส่งเสริมคุณภาพผู้เรียนคุณธรรม จริยธรรม(โครงการคุณธรรม)	1	ส่งเสริมคุณภาพผู้เรียนคุณธรรมจริยธรรม(โครงการ คุณธรรม)	นักเรียนทุก คน	24,545	ตลอดปี การศึกษา	ครูอำภา	เป็นไปตามเกณฑ์ มาตรฐานของ โรงเรียนที่ 1
11. โครงการคุณธรรมทั้งระบบ	1	โครงการคุณธรรมทั้งระบบ	นักเรียนทุก	52,430	ตลอดปี	ครูอำภา	เป็นไปตามเกณฑ์

2) กลุ่มบริหารงานงบประมาณ

แผนงาน/งาน/จุดประสงค์	สอดคล้อง มาตรฐาน ของโรงเรียน	โครงการ/กิจกรรม/ขั้นตอนการปฏิบัติงาน	เป้าหมาย	งบประมาณ	สถานที่/ ระยะเวลา	ผู้รับผิดชอบ	ตัวชี้วัด/เกณฑ์ การประเมินของ งาน/โครงการ
2.1 งานนโยบายและแผนงาน	2,4	1. โครงการพัฒนางานนโยบายและแผน	ทุกกลุ่มงาน		ตลอดปี การศึกษา	กลุ่มบริหาร งบประมาณ	เป็นไปตามเกณฑ์ มาตรฐานของ โรงเรียนที่ 2,4
		1.1 กิจกรรมพัฒนางานนโยบายและแผน		34,676			
		1.2 กิจกรรมพัฒนาปรับปรุงห้องบริหารงาน งบประมาณ		10,000			
2.2 งานการเงินและบัญชี	2,4	โครงการพัฒนางานการเงินและบัญชี	ทุกกลุ่มงาน	7,943	ตลอดปี การศึกษา	กลุ่มบริหาร งบประมาณ	เป็นไปตามเกณฑ์ มาตรฐานของ โรงเรียนที่ 2,4
2.3 งานพัสดุและสินทรัพย์	2,4	1. โครงการพัฒนางานพัสดุและสินทรัพย์	ทุกกลุ่มงาน		ตลอดปี การศึกษา	กลุ่มบริหาร งบประมาณ	เป็นไปตามเกณฑ์ มาตรฐานของ โรงเรียนที่ 2,4
		1.1 กิจกรรมพัฒนางานพัสดุและสินทรัพย์		10,530			
		1.2 กิจกรรมปรับปรุงห้องพัสดุ		3,000			
2.4 งานพัฒนาระบบและเครือข่ายข้อมูล สารสนเทศ	2,4	โครงการพัฒนาระบบและเครือข่ายข้อมูลสารสนเทศ	ทุกกลุ่มงาน	7,740	ตลอดปี การศึกษา	กลุ่มบริหาร งบประมาณ	เป็นไปตามเกณฑ์ มาตรฐานของ โรงเรียนที่ 2,4
2.5 งานควบคุมภายใน	2,4	โครงการพัฒนางานควบคุมภายใน	ทุกกลุ่มงาน	1,416	ตลอดปี การศึกษา		เป็นไปตามเกณฑ์ มาตรฐานของ โรงเรียนที่ 2,4
2.6 งานเอกสารสิ่งพิมพ์	2,4	โครงการพัฒนางานเอกสารสิ่งพิมพ์	ทุกกลุ่มงาน	374,800	ตลอดปี การศึกษา	กลุ่มบริหาร งบประมาณ	เป็นไปตามเกณฑ์ มาตรฐานของ โรงเรียนที่ 2,4
2.7 โครงการโรงเรียนสุจริต	1,2,4	โครงการโรงเรียนสุจริต	ครูและ นักเรียน	12,500	ตลอดปี การศึกษา	กลุ่มบริหาร งบประมาณ	เป็นไปตามเกณฑ์ มาตรฐานของ โรงเรียนที่ 1,2,4

2.8 ซ่อมแซมวัสดุครุภัณฑ์กลาง	2	โครงการซ่อมแซมวัสดุครุภัณฑ์กลาง	ทุกกลุ่มงาน	100,000	ตลอดปีการศึกษา	กลุ่มบริหารงบประมาณ	เป็นไปตามเกณฑ์มาตรฐานของโรงเรียนที่ 2
2.9 ค่าอุปกรณ์การเรียน	1	โครงการค่าอุปกรณ์การเรียน	นักเรียนทุกคน	408,480	ตลอดปีการศึกษา	กลุ่มบริหารงบประมาณ	เป็นไปตามเกณฑ์มาตรฐานของโรงเรียนที่ 1
2.10 ค่าเครื่องแบบนักเรียน	1	โครงการค่าเครื่องแบบนักเรียน	นักเรียนทุกคน	440,550	ตลอดปีการศึกษา	กลุ่มบริหารงบประมาณ	เป็นไปตามเกณฑ์มาตรฐานของโรงเรียนที่ 1
2.11 ค่าสาธารณูปโภค	2	โครงการค่าสาธารณูปโภค		700,000	ตลอดปีการศึกษา	กลุ่มบริหารงบประมาณ	เป็นไปตามเกณฑ์มาตรฐานของโรงเรียนที่ 2

3) กลุ่มบริหารงานบุคคล

แผนงาน/งาน/จุดประสงค์	สอดคล้องมาตรฐานของโรงเรียน	โครงการ/กิจกรรม/ขั้นตอนการปฏิบัติงาน	เป้าหมาย	งบประมาณ	สถานที่/ระยะเวลา	ผู้รับผิดชอบ	ตัวชี้วัด/เกณฑ์การประเมินของงาน/โครงการ
5.2 งานบุคลากร	2,4	1. โครงการพัฒนาประสิทธิภาพการบริหารงานบุคคล	ทุกกลุ่มงาน			กลุ่มบริหารงานบุคคล	เป็นไปตามเกณฑ์มาตรฐานของโรงเรียนที่ 2,4
		1.1 กิจกรรมพัฒนาสำนักงาน		4,416			
		1.2 กิจกรรมพัฒนาบุคลากร		12,500			
		1.3 กิจกรรมส่งเสริมวิชาชีพ และเชิดชูเกียรติบุคลากร		16,800			
		2. กิจกรรมการไปราชการของบุคลากร	ครูและนักเรียน	400,000			
		3. ค่าจ้างเงินเดือนครูชาวต่างชาติ		300,000			

		4. ค่าจ้างผู้เชี่ยวชาญในสาขาเฉพาะ		300,000			
		5. ค่าจ้างเงินเดือนเจ้าหน้าที่และบุคลากรของโรงเรียน		1,674,644			
		6. ค่าจ้างเงินเดือนคนทำความสะอาด		52,630			
3.2 งานสารบรรณ	2,4	1. โครงการพัฒนาประสิทธิภาพงานสารบรรณ	ทุกกลุ่มงาน			ครูนัยนา	เป็นไปตามเกณฑ์
		1.1 กิจกรรมพัฒนาการจัดการงานสารบรรณ		20,538			มาตรฐานของ
		1.2 กิจกรรมการบริการในสำนักงาน(เช่าเครื่องถ่ายเอกสาร งบเอกสารสิ่งพิมพ์)		25,200			โรงเรียนที่ 2,4
3.3 งานประชาสัมพันธ์	2,4	1. โครงการส่งเสริมงานประชาสัมพันธ์	ทุกกลุ่มงาน			ครูชลิดา	เป็นไปตามเกณฑ์
		1.1 กิจกรรมวารสาร แผ่นพับ และบัตรอวยพร		3,000			มาตรฐานของ
		1.2 กิจกรรมพัฒนางานประชาสัมพันธ์		17,198			โรงเรียนที่ 2,4
		1.3 กิจกรรมพัฒนางานนักเรียนเป็นประชาสัมพันธ์		5,000			

4) กลุ่มบริหารงานกิจการนักเรียน

แผนงาน/งาน/จุดประสงค์	สอดคล้องมาตรฐานของโรงเรียน	โครงการ/กิจกรรม/ขั้นตอนการปฏิบัติงาน	เป้าหมาย	งบประมาณ	สถานที่/ระยะเวลา	ผู้รับผิดชอบ	ตัวชี้วัด/เกณฑ์การประเมินของงาน/โครงการ
4.1 โครงการงานส่งเสริมระเบียบวินัย	1	1. กิจกรรมวันเยาวชนแห่งชาติ		1,342		ครูเมธา	เป็นไปตามเกณฑ์
		2. กิจกรรมควบคุมความประพฤติ		-		“ ”	มาตรฐานของ
		3. กิจกรรมพัฒนาระเบียบวินัย		-		“ ”	โรงเรียนที่ 1
4.2 โครงการงานข้อมูลสารสนเทศ	1	1. กิจกรรมพัฒนาสารสนเทศกิจการนักเรียน		12,671		ครูบันดาล	
4.3 งานส่งเสริมคุณธรรม จริยธรรม	1	1. กิจกรรมจัดซื้อวัสดุอุปกรณ์		342		ครูบันดาล	
		2. กิจกรรมพบพระชำระใจ		1,600		“ ”	
		3. กิจกรรมประกวดมารยาทไทย		900		“ ”	

แผนงาน/งาน/จุดประสงค์	สอดคล้อง มาตรฐาน ของโรงเรียน	โครงการ/กิจกรรม/ขั้นตอนการปฏิบัติงาน	เป้าหมาย	งบประมาณ	สถานที่/ ระยะเวลา	ผู้รับผิดชอบ	ตัวชี้วัด/เกณฑ์ การประเมินของ งาน/โครงการ
		4. กิจกรรมคนดีศรีธีรกาantha		300		“ ”	เป็นไปตามเกณฑ์
		5. กิจกรรมบำเพ็ญประโยชน์		540		“ ”	มาตรฐานของ
4.4 งานระบบดูแลช่วยเหลือนักเรียน	1	1. กิจกรรมเยี่ยมบ้านนักเรียน	นักเรียนทุก คน	32,100		ครูศรีเรณู	โรงเรียนที่ 1
4.5 โครงการคณะกรรมการนักเรียน	1	1. กิจกรรมจัดท้าวสดุดูปกรณ์		4,357		ครูบัณฑิต	
		2. กิจกรรมรดน้ำดำหัวครู-อาจารย์		4,200		“ ”	
		3. กิจกรรมพี่พบน้อง		1,000		“ ”	
		4. กิจกรรมวันไหว้ครู		5,400		“ ”	
		5. กิจกรรมวันแม่แห่งชาติ		2,000		“ ”	
		6. กิจกรรมวันเยาวชนแห่งชาติ		925		“ ”	
		7. กิจกรรมวันพ่อแห่งชาติ		2,000		“ ”	
		8. กิจกรรมวันสงท่ายปีเก่าต้อนรับปีใหม่		14,500		“ ”	
		9. กิจกรรมการเลือกตั้งคณะกรรมการสภาชุดใหม่		3,300		“ ”	
		10. กิจกรรมปัจฉิมนิเทศ		8,900		“ ”	
		11. กิจกรรมการอบรมต้นกล้าประชาธิปไตย		6,500		“ ”	
		12. กิจกรรมเด็กดีวีรสตาร์		-		ครูบัณฑิต	
4.6 โครงการงานป้องกันแก้ไขปัญหายา เสพติด	1	1. กิจกรรมป้องกัน	นักเรียน และครู	600		ครูบัณฑิต	เป็นไปตามเกณฑ์ มาตรฐานของ
		2. กิจกรรมค้นหา				“ ”	โรงเรียนที่ 1
		3. กิจกรรมคัดกรองสารเสพติด				“ ”	
		4. กิจกรรมบำบัดผู้ติดยาเสพติด		2,000		“ ”	
4.7 โครงการพัฒนาสถานีตำรวจจำลองใน	1	1. จัดซื้อวัสดุอุปกรณ์		3,000		ครูบัณฑิต	

5) กลุ่มบริหารงานทั่วไป

แผนงาน/งาน/จุดประสงค์	สอดคล้อง มาตรฐาน ของโรงเรียน	โครงการ/กิจกรรม/ขั้นตอนการปฏิบัติงาน	เป้าหมาย	งบประมาณ	สถานที่/ ระยะเวลา	ผู้รับผิดชอบ	ตัวชี้วัด/เกณฑ์ การประเมินของ งาน/โครงการ
5.1 งานอาคารสถานที่	2,4	1. โครงการพัฒนางานอาคารสถานที่	นักเรียน และครู		ตลอดปี การศึกษา	ครูบุญส่ง	เป็นไปตามเกณฑ์ มาตรฐานของ โรงเรียนที่ 2,4
		1.1 กิจกรรมซ่อมแซมอาคารสถานที่		30,000			
		1.2 กิจกรรมซ่อมแซมและปรับปรุงอาคารแนว แนว หอประชุม		18,374			
		1.3 กิจกรรมจัดทำบอร์ดประกาศข่าว		1,400			
		1.4 กิจกรรมจัดซื้อพัดลมโคจร		18,000			
		1.5 กิจกรรมจัดซื้อเก้าอี้บุนวม		12,000			
		1.6 กิจกรรมซ่อมโต๊ะเอนกประสงค์ ขนาด ๑.๘๐ x .๗๕ x .๘๐ เซนติเมตร เปลี่ยนแผ่นโต๊ะ ขอบ โต๊ะ		10,000			
5.2 งานซ่อมแซมระบบสาธารณูปโภค	2,4	โครงการซ่อมแซมระบบสาธารณูปโภค	ทุกระบบใน		ตลอดปี การศึกษา	ครูพรหม	เป็นไปตามเกณฑ์ มาตรฐานของ โรงเรียนที่ 2,4
		1.1 กิจกรรมซ่อมบำรุงระบบสาธารณูปโภค ประปาและไฟฟ้า	โรงเรียน	20,000			
5.3 งานสารสนเทศฝ่ายบริหารทั่วไป	2,4	โครงการพัฒนางานสารสนเทศฝ่ายบริหารทั่วไป	นักเรียน และครู		ตลอดปี การศึกษา	ครูอัมพร	เป็นไปตามเกณฑ์ มาตรฐานของ โรงเรียนที่ 2,4
		1.1 กิจกรรมสารสนเทศฝ่ายบริหารทั่วไป		1,239			
5.4 งานตกแต่งอาคารสถานที่ในวันสำคัญ	2,4	โครงการงานตกแต่งอาคารสถานที่ในวันสำคัญ	นักเรียน และครู		ตลอดปี การศึกษา	ครูชัยพิชิต	เป็นไปตามเกณฑ์ มาตรฐานของ โรงเรียนที่ 2,4
		1.1 กิจกรรมตกแต่งอาคารสถานที่ในวันสำคัญ		4,900			
5.5 งานยานพาหนะ	2,4	โครงการพัฒนางานยานพาหนะ	รถ 5 คัน		ตลอดปี การศึกษา	ครูคมสันต์	เป็นไปตามเกณฑ์ มาตรฐานของ

แผนงาน/งาน/จุดประสงค์	สอดคล้อง มาตรฐาน ของโรงเรียน	โครงการ/กิจกรรม/ขั้นตอนการปฏิบัติงาน	เป้าหมาย	งบประมาณ	สถานที่/ ระยะเวลา	ผู้รับผิดชอบ	ตัวชี้วัด/เกณฑ์ การประเมินของ งาน/โครงการ
		1.1 กิจกรรมซ่อมแซมและบำรุงรักษา ยานพาหนะ		62,400			โรงเรียนที่ 2,4
		1.2 กิจกรรมค่าน้ำมันเชื้อเพลิงและหล่อลื่น		160,000			
5.6 งานโภชนาการ	2,4	โครงการพัฒนางานโภชนาการ	นักเรียน และครู		ตลอดปี การศึกษา	ครูณพภา มาศ	เป็นไปตามเกณฑ์ มาตรฐานของ
		1.1 กิจกรรมพัฒนางานโภชนาการ		5,230			โรงเรียนที่ 2,4
5.7 งานทำความสะอาด	2,4	โครงการพัฒนางานทำความสะอาด	นักเรียน และครู		ตลอดปี	ครูชัยพิชิต	เป็นไปตามเกณฑ์ มาตรฐานของ
		1.1 กิจกรรมจัดซื้ออุปกรณ์งานทำความสะอาด		19,800	การศึกษา		โรงเรียนที่ 2,4
5.8 งานภูมิทัศน์	2,4	โครงการพัฒนางานภูมิทัศน์	นักเรียน		ตลอดปี	ครูคมสันต์	เป็นไปตามเกณฑ์
		1.1 กิจกรรมการซ่อมบำรุงเครื่องมืองานภูมิทัศน์	และครู	2,000	การศึกษา		มาตรฐานของ
		1.2 กิจกรรมการดูแลรักษาภูมิทัศน์		4,800			โรงเรียนที่ 2,4
5.9 งานอนามัยโรงเรียน	2,4	โครงการพัฒนางานอนามัยโรงเรียน	นักเรียน		ตลอดปี	ครูฉวีรัตน์	เป็นไปตามเกณฑ์
		1.1 กิจกรรมเฝ้าระวังและป้องกันโรค	และครู	1,179	การศึกษา		มาตรฐานของ
		1.2 กิจกรรมสารสนเทศงานอนามัยโรงเรียน		458			โรงเรียนที่ 2,4
		1.3 กิจกรรมงานบริการสุขภาพ		2,580			
		1.4 กิจกรรม อย.น้อย		628		ครูศรีเริญ	
		1.5 กิจกรรมค่าประกันอุบัติเหตุแก่นักเรียน		135,000		ครูฉวีรัตน์	
5.10 งานป้องกันภัยพิบัติ	2,4	โครงการป้องกันภัยพิบัติและสาธารณภัย	นักเรียน และครู		ตลอดปี การศึกษา	ครูชาญ ณรงค์	
		1.1 กิจกรรมเปลี่ยนน้ำยาถังดับเพลิงในอาคาร		4,500			
5.11 งานชุมชนสัมพันธ์	2,4	โครงการชุมชนสัมพันธ์	โรงเรียน และชุมชน	-	ตลอดปี การศึกษา	กลุ่ม บริหารงาน ทั่วไป	



งานนโยบายและแผน กลุ่มบริหารงานงบประมาณ
โรงเรียนธีรกาந்தบ้านโฮ้ง อำเภอบ้านโฮ้ง จังหวัดลำพูน
เว็บไซต์ <http://www.tkb.ac.th> เบอร์โทรศัพท์ 0-5398-0510