



แผนปฏิบัติการประจำปีการศึกษา 2561





งานนโยบายและแผน กลุ่มบริหารงานงบประมาณ
โรงเรียนธีรกานต์บ้านโฮ่ง อำเภอบ้านโฮ่ง จังหวัดลำพูน

สัตยาบัน (Agreement)

แผนปฏิบัติการประจำปีการศึกษา 2561 นี้ เป็นเอกสารที่จัดทำขึ้นเพื่อใช้เป็นแนวทางในการดำเนินงานของโรงเรียนด้านต่างๆ เพื่อเป็นการพัฒนาคุณภาพการศึกษาของโรงเรียนให้เป็นที่น่าพอใจและมาตรฐานการศึกษาของโรงเรียน โดยจัดทำขึ้นจากการร่วมคิด ร่วมวางแผน ร่วมดำเนินการ ของผู้ที่มีส่วนเกี่ยวข้องกับการจัดการศึกษา และให้สัตยาบันร่วมกันว่าจะให้ความร่วมมือ ร่วมใจ ร่วมแรง เสียสละ กำลังกาย กำลังใจ กำลังสติปัญญา และกำลังทรัพย์ สนับสนุนให้โรงเรียนสามารถดำเนินการให้เป็นไปตามแผนงาน โครงการที่วางไว้และเห็นชอบให้โรงเรียนใช้แผนปฏิบัติการฉบับนี้ในการดำเนินงานของโรงเรียน

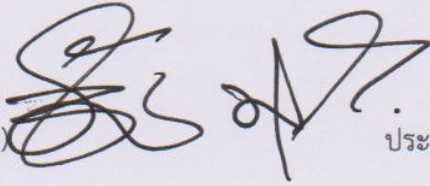
จึงลงนามเพื่อเป็นสัตยาบันร่วมกันไว้ ณ ที่นี้

(ลงนาม)  ประธานคณะกรรมการสถานศึกษาขั้นพื้นฐาน
(นายชัยวัฒน์ ประเสริฐ)

(ลงนาม)  ผู้อำนวยการโรงเรียนธีรกานท์บ้านโฮ่ง
(นายนิพนธ์ แสงเนตร)

คำนำ

แผนปฏิบัติการประจำปีการศึกษา 2561 ฉบับนี้ จัดทำขึ้นเพื่อเป็นกรอบของการจัดการศึกษาของโรงเรียน โดยได้บรรจุผลการปฏิบัติราชการของปีที่ผ่านมาไว้เพื่อ เป็นแนวทางของการพัฒนาและปรับปรุง นอกจากนั้นได้แสดงประมาณการรายจ่าย ในการดำเนินการของโรงเรียนในปีการศึกษา 2561 รวมถึงการนำข้อมูลไปใช้ในการคำนวณต้นทุนผลผลิต หวังเป็นอย่างยิ่งว่าแผนปฏิบัติการนี้จะเป็นกรอบและแนวทางไปสู่วิสัยทัศน์ ที่กำหนด ดำเนินการตามพันธกิจ และสู่เป้าประสงค์อย่างมีคุณภาพ

คณะทำงาน
งานนโยบายและแผนงาน

สารบัญ

	หน้า
คำนำ	ก
สารบัญ	ข
บทที่ 1 ข้อมูลพื้นฐาน	1
- ข้อมูลทั่วไป	1
- ข้อมูลด้านการบริหาร	1
- ข้อมูลนักเรียน	5
- ข้อมูลบุคลากร	6
- ข้อมูลสถานอาคารสถานที่ แหล่งเรียนรู้และการใช้งาน	7
- สภาพชุมชนโดยรวม	10
- โครงสร้างหลักสูตรสถานศึกษา	11
- ผลการดำเนินงานในรอบปีที่ผ่านมา	12
▪ ผลการประเมินคุณภาพภายในสถานศึกษา	12
▪ ผลการประเมินงาน/โครงการ ประจำปีการศึกษา 2560	15
▪ ปัญหาและอุปสรรค	15
บทที่ 2 ทิศทางการพัฒนาคุณภาพการศึกษา ประจำปีการศึกษา 2561	22
- ปรัชญาโรงเรียน	22
- วิสัยทัศน์ของโรงเรียน	22
- เอกลักษณ์	22
- อัตลักษณ์ของโรงเรียน	22
- พันธกิจของโรงเรียน	22
- เป้าประสงค์	22
- กลยุทธ์	23
- วิเคราะห์สภาพปัญหาในการจัดการศึกษาของสถานศึกษา	29
- แนวทางการพัฒนาในอนาคต	30
บทที่ 3 ประเมินการรายรับ รายจ่าย ประจำปีการศึกษา 2561	32
- ประเมินการรายรับ	32
- ประเมินการรายจ่าย	32
บทที่ 4 แผนการใช้จ่ายงบประมาณ ปีการศึกษา 2561	33
- แผนการใช้จ่ายงบประมาณ	33
▪ กลุ่มบริหารงานวิชาการ	34
▪ กลุ่มบริหารงานงบประมาณ	37
▪ กลุ่มบริหารงานบุคคล	38
▪ กลุ่มบริหารงานกิจการนักเรียน	38
▪ กลุ่มบริหารงานทั่วไป	39

- ตารางประมาณการรายจ่ายงบประมาณ แยกตามกลุ่มงาน /งาน	40
▪ กลุ่มบริหารงานวิชาการ	40
▪ กลุ่มบริหารงานงบประมาณ	52
▪ กลุ่มบริหารงานบุคคล	53
▪ กลุ่มบริหารงานกิจการนักเรียน	54
▪ กลุ่มบริหารงานทั่วไป	57

ภาคผนวก

- คณะกรรมการจัดสรรงบประมาณ ปีการศึกษา 2561
- คำสั่งโรงเรียน
- ใบลงเวลา

บทที่ 1 ข้อมูลพื้นฐาน

1. ข้อมูลทั่วไป

- 1.1 ชื่อสถานศึกษา โรงเรียนธีรภานท์บ้านโอง ตั้งอยู่เลขที่ 335 ถนน ลำพูน-ลี้ ตำบล บ้านโอง อำเภอ บ้านโอง จังหวัด ลำพูน รหัสไปรษณีย์ 51130 โทรศัพท์ 0-5398-0510 โทรสาร 0-5398-0510 ต่อ 103 e-mail : tkb.ac.th@gmail.com website : <http://www.tkb.ac.th>
- 1.2 เปิดสอนตั้งแต่ระดับ ชั้นมัธยมศึกษาปีที่ 1 ถึงระดับ ชั้นมัธยมศึกษาปีที่ 6
- 1.3 มีเขตพื้นที่บริการจำแนกเป็น 2 ประเภท คือ

1.3.1 เขตบริการระดับมัธยมศึกษาตอนต้น มี 1 ตำบล คือ ตำบลบ้านโอง 18 หมู่บ้าน

ประกอบด้วยหมู่บ้าน บ้านห้วยกาน บ้านโอง บ้านป่าปวย บ้านยางส้ม บ้านห้วยน้ำดิบ บ้านดอยก้อม บ้านห้วยห้า บ้านดงฤาษี บ้านล่อง บ้านน้ำเพอะพะ บ้านสบล่อง บ้านห้วยแพ่ง บ้านป่าดำ บ้านดง ห้วยเย็น บ้านห้วยแทงใต้ บ้านห้วยปางค่า บ้านสันตบเต่า บ้านกลาง

1.3.2 เขตบริการระดับมัธยมศึกษาตอนปลาย มี 3 ตำบล คือ ตำบลบ้านโอง 18 หมู่บ้าน ได้แก่ บ้านห้วยกาน บ้านโอง บ้านป่าปวย บ้านยางส้ม บ้านห้วยน้ำดิบ บ้านดอยก้อม บ้านห้วยห้า บ้านดง ฤาษี บ้านล่อง บ้านน้ำเพอะพะ บ้านสบล่อง บ้านห้วยแพ่ง บ้านป่าดำ บ้านดง ห้วยเย็น บ้านห้วย แทงใต้ บ้านห้วยปางค่า บ้านสันตบเต่า บ้านกลาง ตำบลป่าพลู 14 หมู่บ้าน ได้แก่ บ้านวังหลวง บ้านป่าพลู บ้านห้วยหละ บ้านสันเจดีย์ บ้านห้วยแพ่ง บ้านแม่หาด บ้านป่าแป๋ บ้านแม่ลอบ บ้าน ห้วยกองละ บ้านดอยโดน บ้านห้วยโทก บ้านเกาะทุ่งม่าน บ้านใหม่พัฒนา บ้านใหม่ศรีบุญเรือง ตำบลเหล่ายาว 13 หมู่บ้าน ได้แก่ บ้านม่วงโดน บ้านทุ่งโป่ง บ้านเหล่ายาวใต้ บ้านดอยแดน บ้าน เหล่ามะเหยือง บ้านดงมะเฟือง บ้านเหล่ายาวเหนือ บ้านแพะโป่ง บ้านท้องฝาย บ้านเหล่าหมื่น บ้าน ปากทางม่วงโดน บ้านทุ่งปู่แดง

2. ข้อมูลด้านการบริหาร

- 2.1 ผู้อำนวยการโรงเรียน นายนิพนธ์ แสงเนตร วุฒิกการศึกษาสูงสุด กศ.ด. (PH.D) สาขา บริหารการศึกษา จากมหาวิทยาลัยวงษ์ชวลิตกุล นครราชสีมา โทรศัพท์ 08-1952-1987 e-mail : nong1181@gmail.com ดำรงตำแหน่งที่โรงเรียนนี้ ตั้งแต่ 13 พฤศจิกายน พ.ศ. 2556 จนถึงปัจจุบันเวลา 4 ปี 8 เดือน
- 2.2 รองผู้อำนวยการโรงเรียน
- นางสาวเข็มจิรา บริหารักษ์ วุฒิกการศึกษาสูงสุด ศษ.ม. สาขาบริหารการศึกษา ตำแหน่งรองผู้อำนวยการโรงเรียน รับผิดชอบกลุ่มบริหารงานบุคคล
 - นางรุ่งตะวัน ไชยเจริญ วุฒิกการศึกษาสูงสุด ศษ.ม. สาขาบริหารการศึกษา ตำแหน่งรองผู้อำนวยการโรงเรียน รับผิดชอบกลุ่มบริหารงานงบประมาณ
- 2.3 ครูปฏิบัติหน้าที่ตำแหน่ง รองผู้อำนวยการโรงเรียน
- นายถวิล ชัยยา วุฒิกการศึกษาสูงสุด ศษ.ม. สาขาบริหารการศึกษา ตำแหน่งครู วิทยฐานะชำนาญการพิเศษ รับผิดชอบกลุ่มบริหารงานวิชาการ
 - นายบัณฑิต ดวงบุรงค์ วุฒิกการศึกษาสูงสุด ศษ.ม. สาขาบริหารการศึกษา

ตำแหน่งครู วิทยฐานะชำนาญการพิเศษ รับผิดชอบ กลุ่มบริหารงานกิจการนักเรียน

3. นายนิมิตร ปัญญาของ วุฒิมัธยมศึกษาสูงสุด ศษ.ม. สาขาบริหารการศึกษา

ตำแหน่งครู วิทยฐานะชำนาญการพิเศษ รับผิดชอบ กลุ่มบริหารงานทั่วไป

2.3 ประวัติโดยย่อของโรงเรียน

โรงเรียนธีรภานท์บ้านโฮ้ง เดิมชื่อโรงเรียนมัธยมศึกษาบ้านโฮ้ง เปิดทำการสอนเมื่อวันที่ 17 พฤษภาคม 2505 โดยมีนายทา สุวรรณนวล กำนันตำบลบ้านโฮ้ง นายกองใจ สุนิลหงษ์ ผู้ใหญ่บ้านบ้านป่าปวย และนาย จันทรคำ วรธรรมิระ ผู้ใหญ่บ้านบ้านห้วยกาน พร้อมทั้งชาวบ้านได้ยื่นหนังสือเสนอต่อ นายวิสูตร พรหมสุวรรณ ศึกษาธิการจังหวัดลำพูน เพื่อขอให้จัดตั้งโรงเรียนมัธยมศึกษาขึ้นในหมู่บ้านห้วยกาน โดยมีที่ดินสาธารณะอยู่ 1 แปลงซึ่งพอจะจัดตั้งโรงเรียนขึ้นได้ และมีนายสิงห์ ไชยวานิช ได้ร่วมอุทิศที่ดินก่อตั้งโรงเรียนครั้งนี้ ต่อมา นายไพบูลย์ เพชรรุ่ง นายอำเภอบ้านโฮ้ง และ นายฉาย อินทรสกุล ได้นำโครงการนี้ดำเนินงาน โดยจัดตั้งคณะกรรมการขึ้นชุดหนึ่งจัดหาที่ดินขึ้น 1 แปลง เนื้อที่ประมาณ 12 ไร่ และได้จัดสร้างอาคารไม้ 1 หลัง จำนวน 3 ห้องเรียนและทำรั้วด้านหน้าโรงเรียนชั่วคราว 116 เมตร รวมค่าก่อสร้างทั้งสิ้น 43,946.50 บาท และขอ อนุญาตเปิดทำการสอน ในปีการศึกษา 2505 โดยทางจังหวัดมอบหมายให้ นายวิโรจน์ นามบุรี ครูโรงเรียนจักรคำคณาทรลำพูน มารักษาการในตำแหน่งครูใหญ่ ขณะนั้นมีผู้เรียน 23 คน

ปีการศึกษา 2507 ได้งบประมาณสร้างบ้านพักครู 1 หลัง

ปีการศึกษา 2508 ซื้อที่ดิน 3 งานเศษ

ปีการศึกษา 2509 ได้รับงบประมาณสร้างอาคารไม้ 2 ชั้น 1 หลัง 4 ห้องเรียน

ปีการศึกษา 2510 ได้รับงบประมาณสร้างบ้านพักภารโรง 1 หลัง โรงฝึกงาน 1 หลัง ติดตั้งไฟฟ้าและ หอถ้ำน้ำประปา

ปีการศึกษา 2511 จัดซื้อที่ดิน 4 แปลง รวม 15 ไร่เศษ

ปีการศึกษา 2512 นายธีรภานท์ ศรีสุภาพ รักษาการในตำแหน่งครูใหญ่ ซึ่งนายวิโรจน์ นามบุรีได้ลา ศึกษาต่อ

ปีการศึกษา 2513 นายธีรภานท์ ศรีสุภาพ ไปดูงานต่างประเทศ นายอินศวรร ใจจิตร รักษาการแทนใน ตำแหน่งครูใหญ่ ในปีนี้ได้งบประมาณห้องน้ำ ห้องส้วม 1 หลัง บ้านพักครู 1 หลัง อาคารเรียนแบบ 212 จำนวน 1 หลัง 4 ห้องเรียน

ปีการศึกษา 2514 สร้างโรงพลศึกษาขึ้น 1 หลัง

ปีการศึกษา 2517 นายวิโรจน์ นามบุรี ย้ายไปดำรงตำแหน่งครูใหญ่โรงเรียนเชียงดาวและนายบุญส่ง บุญเฉลย ย้ายมาดำรงตำแหน่ง เมื่อวันที่ 11 ธันวาคม 2517

ปีการศึกษา 2518 ได้รับงบประมาณสร้างบ้านพักครู 1 หลัง

ปีการศึกษา 2519 สร้างบ้านพักครู 2 หลัง สร้างโรงฝึกงาน 1 หลัง สร้างห้องน้ำห้องส้วม 1 หลัง

ปีการศึกษา 2520 ได้งบประมาณสร้างอาคารเรียนแบบ 216ก.ครึ่งหลัง

ปีการศึกษา 2521 จัดห้องเรียนเป็น 5-6-5-4ได้รับงบประมาณก่อสร้างอาคารชั่วคราว 4 ห้องเรียน และในปีโรงเรียนได้เปลี่ยนชื่อเป็น “โรงเรียนธีรภานท์บ้านโฮ้ง”

ปีการศึกษา 2523 วันที่ 28 มกราคม 2523 นายบริบูรณ์ สุทธิสุภา ได้รับคำสั่งจากกรมสามัญศึกษาให้ มารักษาการในตำแหน่งอาจารย์ใหญ่โรงเรียนธีรภานท์บ้านโฮ้ง แทน นายบุญส่ง บุญเฉลย ซึ่งย้ายไปปฏิบัติ ราชการที่โรงเรียนหอพระ จังหวัดเชียงใหม่ และในปีเดียวกันนี้ โรงเรียนก็ได้รับงบประมาณต่อเติมอาคาร 216ก

ปีการศึกษา 2524 ทางโรงเรียนได้เปิดสอนชั้น ม.4 และชั้น ม.ศ.4 เพิ่มเติมชั้นละ 2 ห้องเรียน

วันที่ 1 มีนาคม 2526 นางสาว สิริยะกุล ณ ออยุธยา ได้รับคำสั่งจากกรมสามัญศึกษาให้มา
รักษาการในตำแหน่งอาจารย์ใหญ่ โรงเรียนธีรภานท์บ้านโฮ้ง แทนนายบริบูรณ์ สุทธิสุภา ซึ่งย้ายไปปฏิบัติ
ราชการที่โรงเรียนป่าซาง จังหวัดลำพูน

ปีการศึกษา 2526 เปิดสอนชั้น ม.1 ถึงชั้น ม.6 ต่อเติมอาคารและสร้างบ้านพักครู 1 หลัง เมื่อวันที่
14 พฤศจิกายน 2531 นายอำพล บุญอยู่ ได้รับคำสั่งให้มารักษาการในตำแหน่งผู้อำนวยการโรงเรียนธีรภานท์
บ้านโฮ้ง แทน นางสาว สิริยะกุล ณ ออยุธยา ซึ่งย้ายไปปฏิบัติราชการที่โรงเรียนผดุงปัญญา จังหวัดตาก

ปีการศึกษา 2535 เมื่อวันที่ 20 พฤศจิกายน 2535 นายสมพงษ์ ญาณताल ได้รับคำสั่งให้มารักษาการ
ในตำแหน่งผู้อำนวยการโรงเรียนธีรภานท์บ้านโฮ้ง แทนนายอำพล บุญอยู่ ซึ่งย้ายไปปฏิบัติ ราชการที่โรงเรียน
จอมทอง อำเภอจอมทอง จังหวัดเชียงใหม่

ปีการศึกษา 2538 ได้รับเงินงบประมาณก่อสร้างอาคารเรียนแบบ 318 ล (พิเศษ)

ปีการศึกษา 2539 เปิดสอนชั้น ม.1 ถึงชั้น ม.6

วันที่ 9 มีนาคม 2539 นายอำนาจ อุตตระพยอม ได้รับคำสั่งให้มารักษาการในตำแหน่ง ผู้อำนวยการ
โรงเรียนธีรภานท์บ้านโฮ้งแทนนายสมพงษ์ ญาณताल ซึ่งย้ายไปปฏิบัติราชการโรงเรียนสวนบุญไญยอุปถัมภ์
ลำพูน

ปีการศึกษา 2541 ได้รับงบประมาณจัดสร้างอาคารเรียน 424ล.(พิเศษ) 1 หลัง

ปีการศึกษา 2543 ได้รับงบประมาณจัดสร้างอาคารหอประชุมโรงอาหาร 101ล./27 (พิเศษ) 1 หลัง

ปีการศึกษา 2546 โรงเรียนได้รับคัดเลือกเข้าโครงการ “หนึ่งอำเภอ หนึ่งโรงเรียน ในฝัน” และมีการ
ประกาศใช้หลักสูตรการศึกษาขั้นพื้นฐาน พ.ศ. 2546

วันที่ 4 พฤศจิกายน พ.ศ. 2547 ว่าที่ ร.ต.วีรพงศ์ ใจสุนทร ได้รับคำสั่งให้มาดำรงตำแหน่ง
ผู้อำนวยการโรงเรียนธีรภานท์บ้านโฮ้ง แทนนายอำนาจ อุตตระพยอม

วันที่ 10 พฤศจิกายน พ.ศ. 2554 นางศุภัทธียา พรพิพัชระ ได้รับคำสั่งให้มาดำรงตำแหน่ง
ผู้อำนวยการโรงเรียนธีรภานท์บ้านโฮ้ง แทนว่าที่ ร.ต.วีรพงศ์ ใจสุนทร

วันที่ 29 ตุลาคม พ.ศ. 2556 นายนิพนธ์ แสงเนตร ได้รับคำสั่งให้มาดำรงตำแหน่ง ผู้อำนวยการ
โรงเรียนธีรภานท์บ้านโฮ้ง แทนนางศุภัทธียา พรพิพัชระ จนถึงปัจจุบัน

2.4 คำขวัญของโรงเรียน “จริยะดี มีวินัย ใฝ่ศึกษา เด่นกีฬา สามัคคี”

2.5 ระบบโครงสร้างการบริหารงานโรงเรียนธีรกาหนที่บ้านไธ้ ปีการศึกษา 2561

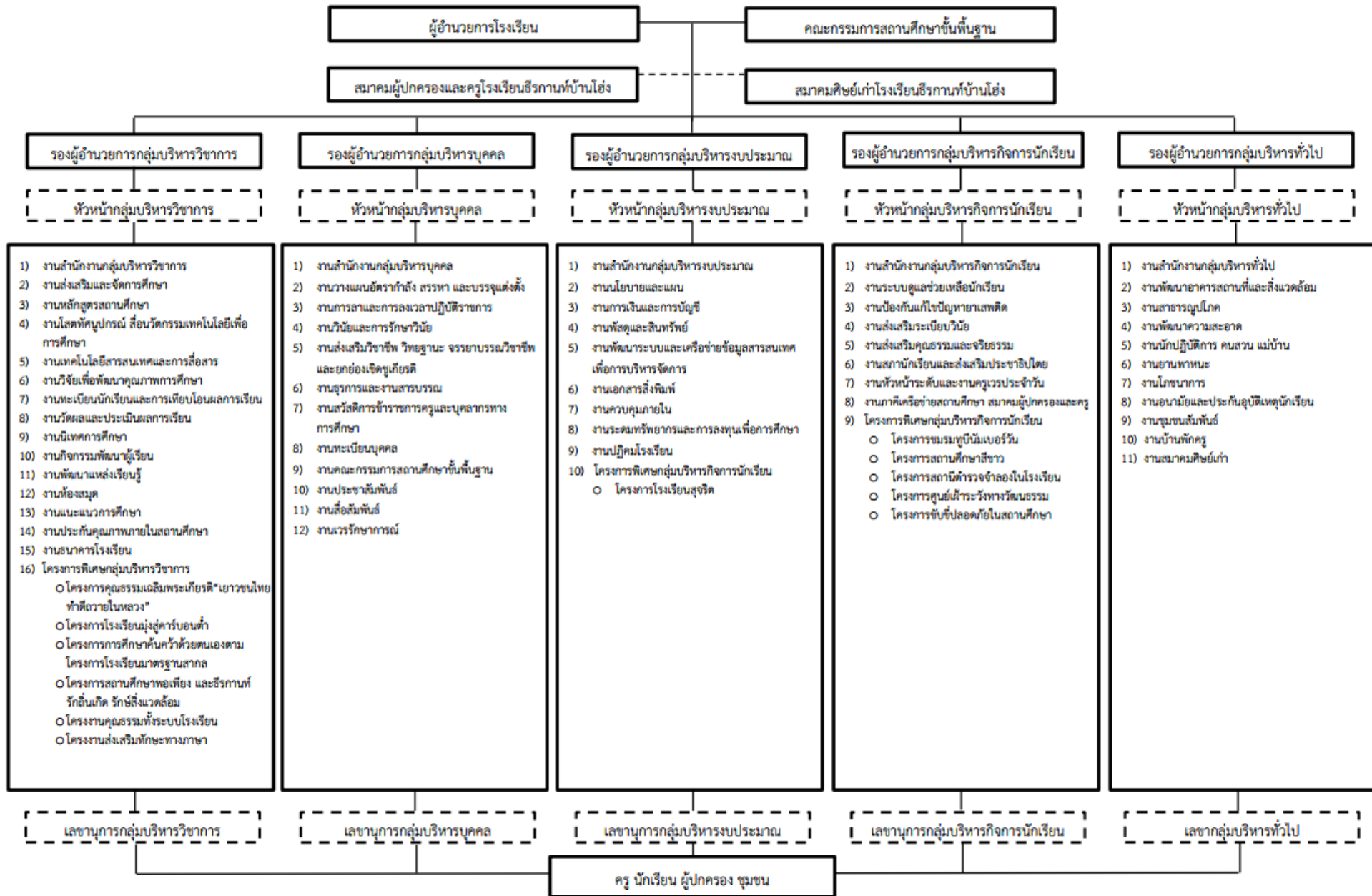

3. ข้อมูลนักเรียน

ปัจจุบันโรงเรียนมีข้อมูลนักเรียน (ข้อมูล ณ วันที่ 10 มิถุนายน 2561) ดังนี้

มัธยมศึกษาตอนต้น					มัธยมศึกษาตอนปลาย				
ระดับ	ห้องเรียน	ชาย	หญิง	รวม	ระดับ	ห้องเรียน	ชาย	หญิง	รวม
ม. 1	1/1	22	10	32	ม. 4	4/1	5	18	23
	1/2	21	13	34		4/2	7	12	19
	1/3	23	10	33		4/3	16	18	34
	1/4	13	21	34		4/4	3	17	20
	1/5	12	21	33		4/5	21	6	27
รวม	5	91	75	166	รวม	5	52	71	123
ม. 2	2/1	24	11	35	ม. 5	5/1	8	13	21
	2/2	24	9	33		5/2	4	20	24
	2/3	24	11	35		5/3	9	29	38
	2/4	14	23	37		5/4	13	11	24
	2/5	11	26	37					
รวม	5	97	80	177	รวม	4	34	73	107
ม. 3	3/1	14	14	28	ม. 6	6/1	8	17	25
	3/2	17	13	30		6/2	10	14	24
	3/3	15	15	30		6/3	22	19	41
	3/4	8	25	33		6/4	11	10	21
	3/5	10	24	34		6/5	18	11	29
รวม	5	64	91	155	รวม	5	69	71	140
รวม	15	252	246	498	รวม	14	155	125	380
รวมทั้งสิ้น		29		527		385		912	

4. ข้อมูลบุคลากร

4.1 ผู้บริหาร ข้าราชการครู พนักงานราชการ

ตำแหน่ง	วิทยฐานะ	ขั้น เงินเดือน	จำนวน			หมายเหตุ
			ชาย	หญิง	รวม	
ผู้อำนวยการ	ชำนาญการพิเศษ	คศ. 3	1	0	1	
รองผู้อำนวยการ	ชำนาญการพิเศษ	คศ. 3	0	2	2	
	ชำนาญการ	คศ. 2	0	0	0	
ครู	ชำนาญการพิเศษ	คศ. 3	9	13	21	
ครู	ชำนาญการ	คศ. 2	8	13	21	
ครู		คศ. 1	1	3	4	
ครูผู้ช่วย			0	3	3	
พนักงานราชการ			0	0	0	
รวม			19	34	53	

4.2 ครูอัตราจ้าง นักการภารโรง ลูกจ้างชั่วคราว นักศึกษาฝึกประสบการณ์

ตำแหน่ง	จำนวน			หมายเหตุ
	ชาย	หญิง	รวม	
ช่างครุภัณฑ์ ชั้น 3	2	1	3	
พนักงานขับรถ	1	0	1	
ครูอัตราจ้าง	0	4	4	
ครูต่างประเทศ	2	1	3	
เจ้าหน้าที่สำนักงาน	2	7	9	
คนงาน / ยาม	3	0	3	
พนักงานทำความสะอาด	0	5	5	
นักศึกษาฝึกประสบการณ์	5	9	14	
รวม	15	27	42	

อาคาร	จำนวน						การใช้ประโยชน์ (จำนวนห้อง)					
	หลัง	ห้อง	ห้องเรียน	สำนักงาน	ห้องพักครู	ห้องสมุด	ห้องปฏิบัติการ	ห้องคอมพิวเตอร์	จริยศึกษา	พยาบาล	ห้องโสตฯ	อื่น ๆ
- พลศึกษา	1	1					1					
- คหกรรม	1	1					1					
- เกษตรกรรม	1	2					1					1
- อุตสาหกรรม	1	2					2					
- หอประชุม	1											
- โรงอาหาร	1											
- บ้านพักครู	10											
รวม	39	9	5	1	13	3	1	1	1	3	รวม	39

5.2.2 สนามกีฬา

ประเภท	จำนวนสนาม	ขนาดสนาม (เมตร)	
		กว้าง	ยาว
สนามฟุตบอลพร้อมลู่วิ่ง	1	68.40	105.40
สนามวอลเลย์บอล	1	16	28
สนามบาสเกตบอล	1	16	28
สนามตะกร้อ	1	12	22
สนามเปตอง	1	7.30	13.75
สนามแฮนด์บอล	-	-	-
สนามเทเบิลเทนนิส	-	-	-
สนามฟุตบอลหน้าอาคาร 3	1	54	69

5.2.3 ห้องน้ำนักเรียน

สถานที่	ห้องส้วม			ที่ปัสสาวะชาย
	ชาย	หญิง	รวม	
อาคาร 424 ล.	24	24	48	24
อาคาร 318 ล.	14	14	28	16
ด้านหลังอาคาร 3	2	2	4	-
ด้านหลังอาคาร 2	2	2	4	-
รวม	42	42	84	40

5.2.4 ห้องน้ำครู

สถานที่	ห้องส้วม			รวม	ที่ปัสสาวะชาย
	ชาย	หญิง	ชาย - หญิง		
อาคาร 424 ล.	4	4		8	4
อาคาร 318 ล.	4	4		8	4
อาคาร 216	2	2		4	1
อาคาร 212	1	1		2	1
อาคารประกอบ					
- ห้องปกครอง			2	2	
- ห้องแนะแนว			2	2	
- พลศึกษา			1	1	
- คหกรรม			1	1	
- เกษตรกรรม			1	1	
- อุตสาหกรรม			1	1	
- หอประชุม	1	2		4	4
- โรงอาหาร	1	1		2	
รวม	13	14	8	36	14

5.2 จำนวนห้องเรียนทั้งหมด 29 ห้องเรียน แบ่งเป็น

ระดับมัธยมศึกษาปีที่ 1-6 ดังนี้ 5 : 5 : 5 : 5 : 4 : 5

5.3 มีห้องสมุดขนาด 416 ตารางเมตร มีหนังสือทั้งหมด 22,000 เล่ม

5.4 โรงเรียนมีคอมพิวเตอร์เพื่อการเรียนการสอน จำนวน 120 เครื่อง มีการติดตั้งอินเทอร์เน็ต เพื่อการค้นคว้าของนักเรียน มีจำนวน 80 เครื่อง

5.5 แหล่งเรียนรู้ในโรงเรียน ได้แก่ ห้องสมุดโรงเรียน ,ห้อง E-Classroom ,ห้อง Tell me more ,ห้องสมุดกลุ่มสาระการเรียนรู้ภาษาไทย ,ห้องศูนย์อนุรักษ์วัฒนธรรมท้องถิ่น ,ห้องศูนย์กลุ่มสาระการเรียนรู้สุขศึกษาและพลศึกษา ,ห้องปฏิบัติการวิทยาศาสตร์ ,ห้องปฏิบัติการคอมพิวเตอร์, ห้องสมุดกลุ่มสาระการเรียนรู้วิทยาศาสตร์ ,ห้องศูนย์อาเซียน ,ห้องปฏิบัติการ กลุ่มสาระการเรียนรู้คณิตศาสตร์ ,ห้องจริยศึกษา ,ห้องคหกรรม ,ห้องดนตรี ,ห้องเครือข่ายไร้พรมแดน ,ห้องศูนย์เพื่อนใจวัยรุ่น ,ศูนย์เรียนรู้เศรษฐกิจพอเพียง ,ธนาคารโรงเรียน

5.6 แหล่งเรียนรู้ภายนอกโรงเรียน ได้แก่ พิพิธภัณฑ์บ้านมณีทอง ,ศูนย์นวดสมุนไพรบ้านป่าปวย ,แม่น้ำลี้ ตำบลบ้านโฮ้ง ,วัดบ้านปาง วัดผาหนาม ,อุทยานธรรมะ หอศิลป์ อ.ป่าซาง ,ศูนย์นวดสมุนไพรบ้านป่าปวย ,แม่น้ำลี้ ตำบลบ้านโฮ้ง ,วัดพระธาตุหริภุญชัย วัดจามเทวี พิพิธภัณฑ์ลำพูน ,ศูนย์ฝึกลูกช้างลำปาง ,วัดพระธาตุลำปางหลวง ,แม่น้ำลี้ ตำบลบ้านโฮ้ง ,การไฟฟ้าฝ่ายผลิตแม่เมาะ ลำปาง ,หน่วยห้ามล่าสัตว์ป่า อ.บ้านโฮ้ง,โรงพยาบาลบ้านโฮ้ง, ศูนย์พระราชดำริห้วยฮ่องไคร้ เชียงใหม่ ,อุทยานแห่งชาติแม่ปิง อ.ลี้ ,วัดเด่นสรีศรีเมืองแกน เชียงใหม่, หน่วยห้ามล่าสัตว์ป่า อ.บ้านโฮ้ง ,โรงพยาบาลบ้านโฮ้ง ,ตลาดนัดหลักสูตรอุดมศึกษา ม.เชียงใหม่, ห้องสมุดประชาชนบ้านโฮ้ง สวนพฤกษศาสตร์สมเด็จพระนางเจ้าสิริกิติ์

6. สภาพชุมชนโดยรวม

1) สภาพชุมชนรอบบริเวณโรงเรียนมีลักษณะผสมผสานระหว่างสังคมชนบทและสังคมเมือง มีประชากรประมาณ 8,355 คน (เขตเทศบาล 2,072 คน ต.บ้านโฮ้ง 6,238 คน) บริเวณใกล้เคียงโดยรอบโรงเรียน ได้แก่ หมู่บ้านห้วยกานและหมู่บ้านป่าปวย อาชีพหลักของชุมชน คือ รับจ้าง เกษตรกร และค้าขาย ส่วนใหญ่นับถือศาสนา พุทธ ประเพณี/ศิลปวัฒนธรรมท้องถิ่นที่เป็นที่รู้จักโดยทั่วไป คือ งานแห่แค่หลวง งานประเพณียี่เป็ง ประเพณีสงกรานต์

2) ผู้ปกครองส่วนใหญ่ จบการศึกษาระดับ ม. ต้น อาชีพหลัก คือ รับจ้างและเกษตรกรส่วนใหญ่นับถือศาสนาพุทธ ฐานะทางเศรษฐกิจ/รายได้โดยเฉลี่ยต่อครอบครัว ต่อปี 6,000 บาทจำนวนคนเฉลี่ยต่อครอบครัว 4 คน

3) โอกาสและข้อจำกัดของโรงเรียน โรงเรียนธีรภานท์บ้านโฮ้ง ตั้งอยู่ หมู่ที่ 1 บ้านห้วยกาน ในเขตเทศบาลตำบลบ้านโฮ้ง ด้านหน้าติดกับถนนสายลำพูน - ลี้ ซึ่งเป็นถนนแบบ 4 ช่องจราจร การคมนาคมสะดวกสบาย สามารถเดินทางติดต่อกับพื้นที่ใกล้เคียงโดยทางรถประจำทาง และรถยนต์ส่วนตัว โรงเรียนตั้งห่างจากตัวจังหวัดลำพูน 45 กิโลเมตร และที่ว่าการอำเภอบ้านโฮ้ง 8 กิโลเมตร อยู่ใกล้วัดห้วยกานตลาดไชยวานิช ธนาคารออมสิน สาขาบ้านโฮ้ง ธนาคารกรุงไทย (มหาชน) สาขาบ้านโฮ้ง ธนาคารเพื่อการเกษตรและสหกรณ์การเกษตร สาขาบ้านโฮ้ง สถานีตำรวจภูธรอำเภอบ้านโฮ้ง ตลาดโลตัส

ประชากรในชุมชนส่วนใหญ่เป็นชนพื้นเมืองทางภาคเหนือ ลักษณะความเป็นอยู่จัดอยู่ในลักษณะผสมผสานระหว่างสังคมชนบทและสังคมเมืองชุมชนโดยรอบของโรงเรียนประมาณร้อยละ 80 ประกอบอาชีพทางการเกษตรกรรม และรับจ้าง ผลผลิตสำคัญและทำรายได้ให้กับชุมชน คือ กระเทียม หอมแดง ลำไย เนื่องจากประชากรส่วนใหญ่ยังเป็นสังคมเกษตรกรรมจึงทำให้รายได้ของชุมชนไม่แน่นอน คุณภาพชีวิตของคนในชุมชนอยู่ในฐานะค่อนข้างปานกลาง ในด้านของความร่วมมือประชาชนในชุมชนให้ความร่วมมือ กับโรงเรียนค่อนข้างน้อย เนื่องจากต้องใช้เวลาส่วนใหญ่ในการประกอบอาชีพแต่ในภาพรวมถือได้ว่าชุมชนยังให้ความสำคัญและเอาใจใส่โรงเรียนเป็นอย่างดีเสมอมา โรงเรียนได้รับความร่วมมือจากเทศบาลตำบลบ้านโฮ้ง องค์การบริหารส่วนตำบลทุกตำบล ที่ว่าการอำเภอบ้านโฮ้ง สถานีตำรวจภูธรอำเภอบ้านโฮ้ง โรงพยาบาลบ้านโฮ้ง ฯลฯ สนับสนุนงบประมาณ บุคลากร และด้านอื่น ๆ ในการดำเนินกิจกรรมนักเรียนในพื้นที่ บริการเป็นนักเรียนจากที่มีชื่อในสำเนาทะเบียนบ้านของ 2 ตำบล คือ ตำบลบ้านโฮ้ง และตำบลป่าพลูของอำเภอบ้านโฮ้ง จังหวัดลำพูน

7. โครงสร้างหลักสูตรสถานศึกษา

โครงสร้างเวลาเรียนโรงเรียนธีรภานท์บ้านโฮ่ง พุทธศักราช 2561
ตามหลักสูตรแกนกลางการศึกษาขั้นพื้นฐาน พุทธศักราช 2551
กำหนดกรอบโครงสร้างเวลาเรียน ดังนี้

กลุ่มสาระการเรียนรู้/ กิจกรรม	เวลาเรียน			
	ระดับมัธยมศึกษาตอนต้น			ระดับมัธยมศึกษา ตอนปลาย
	ม.1	ม.2	ม.3	ม.4 - 6
ภาษาไทย	120 (3 นก.)	120 (3 นก.)	120 (3 นก.)	240 (6 นก.)
คณิตศาสตร์	120 (3 นก.)	120 (3 นก.)	120 (3 นก.)	240 (6 นก.)
วิทยาศาสตร์	120 (3 นก.)	120 (3 นก.)	120 (3 นก.)	240 (6 นก.)
สังคมศึกษา ศาสนาและ วัฒนธรรม	160 (4 นก.)	160 (4 นก.)	160 (4 นก.)	320 (8 นก.)
สุขศึกษาและพลศึกษา	80 (2 นก.)	80 (2 นก.)	80 (2 นก.)	120 (3 นก.)
ศิลปะ	80 (2 นก.)	80 (2 นก.)	80 (2 นก.)	120 (3 นก.)
การงานอาชีพและเทคโนโลยี	80 (2 นก.)	80 (2 นก.)	80 (2 นก.)	120 (3 นก.)
ภาษาต่างประเทศ	120 (3 นก.)	120 (3 นก.)	120 (3 นก.)	240 (6 นก.)
รวมเวลาเรียน (พื้นฐาน)	880 (22 นก.)	880 (22 นก.)	880 (22 นก.)	1,640 (41 นก.)
กิจกรรมพัฒนาผู้เรียน	120	120	120	360
* รายวิชาที่โรงเรียนจัดเพิ่มเติม ตามความพร้อมและจุดเน้น และกิจกรรมเพิ่มเวลารู้	เวลาเรียน ปีละ 200 ชั่วโมง เวลารู้ ปีละ 120 ชั่วโมง			2,000 - 2,360 ชั่วโมง
รวมเวลาเรียนทั้งหมด	1,480 ชั่วโมง/ ปี			รวม 3 ปี 4,000 - 4,360 ชั่วโมง

8. ผลการดำเนินงานในรอบปีที่ผ่านมา

8.1 ผลการประเมินคุณภาพภายในสถานศึกษา

ระดับการศึกษาขั้นพื้นฐาน ปีการศึกษา 2560

มาตรฐาน	ระดับคุณภาพ			
	ปรับปรุง	พอใช้	ดี	ดีเยี่ยม
มาตรฐานที่ 1 คุณภาพของผู้เรียน			✓	
มาตรฐานที่ 2 กระบวนการบริหารและการจัดการของผู้บริหารสถานศึกษา				✓
มาตรฐานที่ 3 กระบวนการจัดการเรียนการสอนที่เน้นผู้เรียนเป็นสำคัญ				✓
มาตรฐานที่ 4 ระบบการประกันคุณภาพภายในที่มีประสิทธิผล				✓

ผลการประเมินภาพรวม

มาตรฐาน / ประเด็นการพิจารณา	ค่าเป้าหมาย	ผลการประเมิน	บรรลุเป้าหมาย
มาตรฐานที่ 1 คุณภาพของผู้เรียน	ระดับ 3 ดี	ระดับ 4 ดีเยี่ยม	✓
1.1 ผลสัมฤทธิ์ทางวิชาการของผู้เรียน	ระดับ 3 ดี	ระดับ 3 ดี	✓
1) ความสามารถในการอ่าน การเขียน การสื่อสารและการคิดคำนวณตามเกณฑ์ของแต่ละระดับชั้น	ร้อยละ 80 ได้ระดับดีขึ้นไป	การอ่าน เขียน สื่อสารร้อยละ 81.34 การคิดคำนวณ ร้อยละ 69.39 ระดับดีขึ้นไป	✓
2) ความสามารถในการวิเคราะห์และคิดอย่างมีวิจารณญาณ อภิปราย แลกเปลี่ยนความคิดเห็น และแก้ปัญหา	ร้อยละ 80 ได้ระดับดีขึ้นไป	ร้อยละ 88.01 ได้ระดับดีขึ้นไป	✓
3) ความสามารถในการใช้เทคโนโลยีสารสนเทศและการสื่อสาร	ร้อยละ 80 ได้ระดับดีขึ้นไป	ร้อยละ 89.86 ได้ระดับดีขึ้นไป	✓
4) ความก้าวหน้าทางการเรียนตามหลักสูตรสถานศึกษา	ร้อยละ 70 ได้ระดับดีขึ้นไป	ร้อยละ 70 ได้ระดับดีขึ้นไป 4 กลุ่มสาระฯ	✓
5) ผลสัมฤทธิ์ทางการเรียนและพัฒนาการจากผลการสอบวัดระดับชาติ	เพิ่มขึ้นร้อยละ 3	ม.ต้น สูงกว่าประเทศ ทุกกลุ่มสาระฯ ม.ปลาย สูงกว่า ประเทศ 1 กลุ่มสาระฯ(3.23)	✓

มาตรฐาน / ประเด็นการพิจารณา	ค่าเป้าหมาย	ผลการประเมิน	บรรลุเป้าหมาย
6) ความพร้อมในการศึกษาต่อ การฝึกงาน หรือการทำงาน	ร้อยละ 80 ขึ้นไป	ร้อยละ 96.54	✓
1.2 คุณลักษณะที่พึงประสงค์ของผู้เรียน	ระดับ 4 ดีเยี่ยม	ระดับ 4 ดีเยี่ยม	✓
1) การมีคุณลักษณะและค่านิยมที่ดีตามที่สถานศึกษากำหนดโดยไม่ขัดกับกฎหมาย และวัฒนธรรมอันดีของสังคม	ร้อยละ 85 ได้ระดับดีขึ้นไป	ร้อยละ 93.70 ได้ระดับดีขึ้นไป	✓
2) ความภูมิใจในท้องถิ่นและความเป็นไทย	ร้อยละ 85 ได้ระดับดีขึ้นไป	ร้อยละ 93.91 ได้ระดับดีขึ้นไป	✓
3) การยอมรับที่จะอยู่ร่วมกันบนความแตกต่างและหลากหลาย	ร้อยละ 85 ได้ระดับดีขึ้นไป	ร้อยละ 89.88 ได้ระดับดีขึ้นไป	✓
4) สุขภาวะทางร่างกายและลักษณะจิตสังคม	ร้อยละ 85 ได้ระดับดีขึ้นไป	ร้อยละ 84.35 ได้ระดับดีขึ้นไป	✓
มาตรฐานที่ 2 กระบวนการบริหารและการจัดการของผู้บริหารสถานศึกษา	ระดับ 4 ดีเยี่ยม	ระดับ 4 ดีเยี่ยม	✓
1. การมีเป้าหมาย วิสัยทัศน์ และพันธกิจที่สถานศึกษากำหนดชัดเจน	ระดับ 4 ดีเยี่ยม	ระดับ 4 ดีเยี่ยม	✓
2. การวางแผนพัฒนาคุณภาพการจัดการศึกษาของสถานศึกษา	ระดับ 4 ดีเยี่ยม	ระดับ 4 ดีเยี่ยม	✓
2.1 การวางแผนและดำเนินงานพัฒนาวิชาการที่เน้น คุณภาพของผู้เรียนรอบด้านทุกกลุ่มเป้าหมาย และดำเนินการอย่างเป็นรูปธรรม	ระดับ 3 ดี	ระดับ 3 ดี	✓
2.2 การวางแผนและดำเนินงานพัฒนาครูและบุคลากรให้ มีความเชี่ยวชาญทางวิชาชีพ	ระดับ 4 ดีเยี่ยม	ระดับ 4 ดีเยี่ยม	✓
2.3 การวางแผนการบริหารและการจัดการข้อมูลสารสนเทศอย่างเป็นระบบ	ระดับ 3 ดี	ระดับ 3 ดี	✓
2.4 การวางแผนและจัดสภาพแวดล้อมทางกายภาพและ สังคมที่เอื้อต่อการจัดการเรียนรู้อย่างมีคุณภาพ	ระดับ 4 ดีเยี่ยม	ระดับ 4 ดีเยี่ยม	✓
3. การมีส่วนร่วมของผู้เกี่ยวข้องทุกฝ่าย และการร่วมรับผิดชอบต่อผลการจัดการศึกษา ให้มีคุณภาพและได้มาตรฐาน	ระดับ 4 ดีเยี่ยม	ระดับ 4 ดีเยี่ยม	✓
4. การกำกับ ติดตาม ประเมินผลการบริหารและ	ระดับ 4 ดีเยี่ยม	ระดับ 4 ดีเยี่ยม	✓

มาตรฐาน / ประเด็นการพิจารณา	ค่าเป้าหมาย	ผลการประเมิน	บรรลุเป้าหมาย
การจัดการศึกษา			
มาตรฐานที่ 3 กระบวนการจัดการเรียนการสอนที่เน้นผู้เรียนเป็นสำคัญ	ระดับ 3 ดี	ระดับ 4 ดีเยี่ยม	✓
1. การมีกระบวนการเรียนการสอนที่สร้างโอกาสให้ผู้เรียนทุกคนมีส่วนร่วม	ร้อยละ 80 ได้ระดับดีขึ้นไป	ร้อยละ 86.67 ได้ระดับดีขึ้นไป	✓
2. การจัดการเรียนการสอนที่ยึดโยงกับบริบทของชุมชนและท้องถิ่น	ร้อยละ 80 ได้ระดับดีขึ้นไป	ร้อยละ 99.01 ได้ระดับดีขึ้นไป	✓
3. การตรวจสอบและประเมินความรู้ความเข้าใจของผู้เรียนอย่างเป็นระบบและมีประสิทธิภาพ	ร้อยละ 80 ได้ระดับดีขึ้นไป	ร้อยละ 94.37 ได้ระดับดีขึ้นไป	✓
มาตรฐานที่ 4 ระบบการประกันคุณภาพภายในที่มีประสิทธิผล	ระดับ 4 ดีเยี่ยม	ระดับ 4 ดีเยี่ยม	✓
การใช้ระบบการประกันคุณภาพภายในเพื่อยกระดับคุณภาพการจัด การศึกษาให้ดียิ่งขึ้น	ระดับ 4 ดีเยี่ยม	ระดับ 4 ดีเยี่ยม	✓

- สรุปผลการประเมินในภาพรวม
ผลการประเมินตนเองของสถานศึกษา อยู่ในระดับ 4 ดีเยี่ยม

8.2 งาน/โครงการ/กิจกรรมที่ประสบความสำเร็จ

ผลการประเมินงาน/โครงการ ประจำปีการศึกษา 2560

ที่	ด้าน	จำนวน	คิดเป็นร้อยละ	หมายเหตุ	
1	ทรัพยากร				
	งบประมาณ	เพียงพอ	85	91.40	
		ไม่เพียงพอ	8	8.60	
		รวม	93	100.00	
	คน	เพียงพอ	86	92.47	
		ไม่เพียงพอ	7	7.53	
		รวม	93	100.00	
	วัสดุ-อุปกรณ์	เพียงพอ	87	93.55	
		ไม่เพียงพอ	6	6.45	
		รวม	93	100.00	
	อาคารสถานที่	เหมาะสม	89	95.70	
		ไม่เหมาะสม	4	4.30	
รวม		93	100.00		

2	กระบวนการ				
	กิจกรรมการ ดำเนินการ	ครบ	91	97.85	
		ไม่ครบ	2	2.15	
		รวม	93	100.00	
	ระยะเวลา	ตามกำหนด	87	93.55	
		ส่วนใหญ่	2	2.15	
		ช้ากว่ากำหนด	4	4.30	
รวม		93	100.00		
3	สรุปผลการประเมิน				
		ต่ำกว่าเป้าหมาย	1	1.08	
		ตรงตามเป้าหมาย	91	97.85	
		สูงกว่าเป้าหมาย	1	1.08	
		รวม	93	100.00	

● สรุปผลการประเมินในภาพรวมงาน/โครงการ ปีการศึกษา 2560

ในปีการศึกษา 2560 มีจำนวน งาน/โครงการ ทั้งหมดจำนวน 93 โครงการ ซึ่งแบ่งตามกลุ่มบริหารงาน ดังนี้ กลุ่มบริหารงานวิชาการ จำนวน 54 โครงการ กลุ่มบริหารบุคคล จำนวน 8 โครงการ กลุ่มบริหารงบประมาณ จำนวน 12 โครงการ กลุ่มบริหารงานทั่วไป จำนวน 11 โครงการ กลุ่มบริหารงานกิจการนักเรียน จำนวน 8 โครงการ มีจำนวนงาน/โครงการที่ดำเนินงานสำเร็จและบรรลุตามเป้าหมายของโครงการจำนวน 92 โครงการ คิดเป็นร้อยละ 98.92 มีจำนวนงาน/โครงการที่ดำเนินงานไม่สำเร็จและไม่บรรลุตามเป้าหมายของโครงการจำนวน 1 โครงการ คิดเป็นร้อยละ 1.08

1) กลุ่มบริหารงานวิชาการ จำนวน 54 โครงการ

ที่	โครงการ	งบประมาณ (บาท)			สรุปผลการประเมินตามเป้าหมาย			ปัญหา อุปสรรค/ข้อเสนอแนะ
		ได้รับ	ใช้	คงเหลือ	ต่ำกว่า	ตรง	สูงกว่า	
1	พัฒนาบริหารกลุ่มสาระคณิตศาสตร์	17,263	17,263	0		✓		
2	พัฒนากระบวนการจัดการเรียนรู้กลุ่มสาระคณิตศาสตร์	7,070	7,070	0		✓		
3	พัฒนาศักยภาพผู้เรียนสู่ความเป็นเลิศกลุ่มสาระคณิตศาสตร์	100,900	99,700	1,200		✓		
4	การจัดกิจกรรมเรียนรู้กลุ่มสาระการเรียนรู้วิทยาศาสตร์	7,464	7,464	0		✓		
5	ส่งเสริมเสริมสร้างความเป็นเลิศทางวิทยาศาสตร์สำหรับนักเรียน	58,990	58,300	690		✓		
6	การบริหารกลุ่มสาระการเรียนรู้	50,186	50,186	0		✓		

ที่	โครงการ	งบประมาณ (บาท)			สรุปผลการ ประเมินตาม เป้าหมาย			ปัญหา อุปสรรค/ ข้อเสนอแนะ
		ได้รับ	ใช้	คง เหลือ	ต่ำ กว่า	ตรง	สูง กว่า	
	วิทยาศาสตร์							
7	พัฒนาศักยภาพผู้เรียน กลุ่มสาระ สุขศึกษาและพลศึกษา	23,090	16,590	6,500		✓		
8	พัฒนาการจัดการเรียนรู้ กลุ่ม สาระสุขศึกษาพลศึกษา	31,633	31,633	0		✓		
9	บริหารจัดการกลุ่มสาระการ เรียนรู้ กลุ่มสาระสุขศึกษาและ พลศึกษา	2,017	2,017	0		✓		
10	บริหารสำนักงานกลุ่มสาระศิลปะ	9,508	9,508	0		✓		วัสดุอุปกรณ์ทางดนตรี มีราคาแพง
11	พัฒนาการจัดการเรียนรู้กลุ่มสาระ ศิลปะ	44,390	44,390	0		✓		เครื่องพิมพ์เสีย
12	พัฒนาศักยภาพนักเรียนสู่ความ เป็นเลิศ กลุ่มสาระศิลปะ	5,000	5,000	0		✓		
13	พัฒนาศักยภาพผู้เรียนสู่ความเป็น เลิศ กลุ่มสาระภาษาไทย	33,105	30,685	2,420		✓		
14	บริหารจัดการกลุ่มสาระการ เรียนรู้ภาษาไทย	5202	5202	0		✓		
15	พัฒนาการจัดการเรียนรู้กลุ่มสาระ ภาษาไทย	29,070	29,070	0		✓		
16	บริหารกลุ่มสาระสังคมศึกษา ศาสนาและวัฒนธรรม	27,650	27,650	0		✓		
17	การจัดการเรียนรู้กลุ่มสาระสังคม ศึกษา ศาสนาและวัฒนธรรม	11,653	11,653	0		✓		
18	พัฒนาศักยภาพผู้เรียน กลุ่มสาระ การเรียนรู้สังคมศึกษา ศาสนา และวัฒนธรรม	35,845	35,845	0		✓		
19	พัฒนาการจัดการเรียนรู้ กลุ่ม สาระการงานอาชีพและ เทคโนโลยี	76,402	76,402	0		✓		
20	พัฒนาศักยภาพผู้เรียน กลุ่มสาระ การงานอาชีพและเทคโนโลยี	31,700	31,700	0		✓		การคัดเลือกนักเรียนเข้า ร่วมการแข่งขันทักษะ โดยเฉพาะนักเรียนเก่ง จะถูกดึงไปแข่งขัน รายการอื่น
21	บริหารกลุ่มสาระการเรียนรู้ กลุ่ม สาระการงานอาชีพและ เทคโนโลยี	9,215	9,215	0		✓		บุคลากรในกลุ่มสาระมี ห้องพักหลายที่การ ติดต่อประสานงานอาจ

ที่	โครงการ	งบประมาณ (บาท)			สรุปผลการ ประเมินตาม เป้าหมาย			ปัญหา อุปสรรค/ ข้อเสนอแนะ
		ได้รับ	ใช้	คง เหลือ	ต่ำ กว่า	ตรง	สูง กว่า	
								ซ้ำบ้าง
22	พัฒนาศักยภาพผู้เรียนสู่ความเป็น เลิศกลุ่มสาระภาษาต่างประเทศ	21,495	21,495	0		✓		
23	บริหารกลุ่มสาระการเรียนรู้ ภาษาต่างประเทศ	2,729	2,729	0		✓		การเกษียณราชการของ บุคลากร 2 ท่านทำให้ ภาระงานสอนมาก
24	พัฒนาการจัดการเรียนรู้ ภาษาต่างประเทศ	17,794	17,794	0		✓		
25	พัฒนาส่งเสริมทักษะทางภาษา	1,900	1,900	0	✓			ขาดแคลนครูต่างชาติ
26	บริหารจัดการกลุ่มงานวิชาการ	1,274,406	1,274,406	0		✓		
27	แข่งขันทักษะวิชาการและจัด นิทรรศการ	257,400	187,600	69,800		✓		
28	มหกรรมวิชาการ	72,700	72,700	0		✓		วัสดุ อุปกรณ์มีการ ปรับเปลี่ยน
29	พัฒนาบุคลากรในการจัดการ เรียนรู้โดยใช้โรงเรียนเป็นฐาน	72,735	53,820	18,915		✓		วัสดุ อุปกรณ์มีการ ปรับเปลี่ยน
30	พัฒนาศักยภาพผู้เรียนสู่มาตรฐาน สากล(ด้วยวิชาการ)เงินเรียนฟรี 15 ปี	222,500	210,200	12,300		✓		
31	โครงการพัฒนาวิชาการพัฒนา ทักษะตามความถนัดของผู้เรียน	223,652	212,062	11,590		✓		
32	ทัศนศึกษาแหล่งเรียนรู้	189,160	174,255	14,905		✓		
33	โครงการค่ายวิชาการสู่ความเป็น เลิศ	200,000	100,000	100,000		✓		
34	โครงการต่อยอดสู่ความเป็นเลิศ	100,000	100,000	0		✓		
35	พัฒนางานรับนักเรียน	14,390	14,390	0		✓		
36	งานแผนงานสารสนเทศและสาร บรรณวิชาการ	8,672	8,672	0		✓		
37	ดาวรุ่งอุดมศึกษา	15,300	15,300	0		✓		
38	งานส่งเสริมและสนับสนุนการ เรียนการสอน	11,940	11,940	0		✓		
39	นิเทศการศึกษา	1,980	1,980	0		✓		
40	พัฒนางานวัดผล	17,470	17,470	0		✓		
41	พัฒนางานทะเบียน	30,909	30,909	0		✓		
42	งานพัฒนาหลักสูตรสถานศึกษา	7,010	5,890	1,120		✓		
43	ส่งเสริมและพัฒนางานแนะแนว	4,685	4,685	0		✓		

ที่	โครงการ	งบประมาณ (บาท)			สรุปผลการ ประเมินตาม เป้าหมาย			ปัญหา อุปสรรค/ ข้อเสนอแนะ
		ได้รับ	ใช้	คงเหลือ	ต่ำกว่า	ตรง	สูงกว่า	
44	พัฒนางานประกันคุณภาพ การศึกษา	6,955	6,955	0		✓		
45	พัฒนาห้องสมุดและแหล่งเรียนรู้	38,061	38,061	0		✓		
46	พัฒนาปรับปรุงระบบการ ให้บริการงานโสตทัศนศึกษาและ การจัดเก็บข้อมูล	108,640	25,320	83,320		✓		เจ้าหน้าที่มีงานอื่นมาก
47	จิตอาสาพัฒนาชุมชน	25,545	18,485	7,060		✓		
48	โครงการคุณธรรมทั้งระบบ	12,360	12,360	0		✓		
49	กิจกรรมพัฒนาผู้เรียน	247,633	247,633	0		✓		
50	เทคโนโลยีสารสนเทศและการ สื่อสาร (เงินรายได้)	236,680	194,010	42,670		✓		
51	เทคโนโลยีสารสนเทศและการ สื่อสาร (เงินเรียนฟรี)	100,680	0	100,680		✓		
52	ธีรภรณ์ที่รักถิ่นเกิด	5,000	0	5,000		✓		
53	ศูนย์ขยายผลตามแนว พระราชดำริเศรษฐกิจพอเพียง	6,000	6,000	0		✓		
54	พัฒนางานวิจัยและพัฒนา คุณภาพการศึกษา	2,165	2,165	0		✓		การจัดทำวิจัยและ พัฒนางาน เนื่องจาก การวิเคราะห์ผู้เรียน เพื่อทำวิจัยต้องรู้จัก ผู้เรียนไประยะหนึ่งก่อน ถึงจะทำสภาพปัญหาได้ ทำให้ช้ากว่าเดิม

2) กลุ่มบริหารงานบุคคล จำนวน 8 โครงการ

ที่	โครงการ	งบประมาณ (บาท)			สรุปผลการ ประเมินตาม เป้าหมาย			ปัญหา อุปสรรค/ ข้อเสนอแนะ
		ได้รับ	ใช้	คงเหลือ	ต่ำกว่า	ตรง	สูงกว่า	
1	งานบุคคล	33,716	33,716	0		✓		
2	งานประชาสัมพันธ์	25,198	22,198	3,000		✓		
3	สารบรรณ	45,120	39,920	5,200		✓		กระดาษถ่ายเอกสาร ไม่ เพียงพอ วัสดุแพงขึ้น
4	อบรมสัมมนา ไปราชการ	366,160	359,207	6,953		✓		

ที่	โครงการ	งบประมาณ (บาท)			สรุปผลการ ประเมินตาม เป้าหมาย			ปัญหา อุปสรรค/ ข้อเสนอแนะ
		ได้รับ	ใช้	คงเหลือ	ต่ำ กว่า	ตรง	สูง กว่า	
5	จ้างเจ้าหน้าที่และบุคลากรของ โรงเรียน	1,674,644	1,555,640	119,004		✓		
6	จ้างครูชาวต่างประเทศ	300,000	300,000	0		✓		
7	จ้างครูเชี่ยวชาญเฉพาะสาขา	300,000	300,000	0		✓		
8	จ้างเจ้าหน้าที่ทำความสะอาด	52,630	52,630	0		✓		

3)กลุ่มบริหารงานงบประมาณ จำนวน 12 โครงการ

ที่	โครงการ	งบประมาณ (บาท)			สรุปผลการ ประเมินตาม เป้าหมาย			ปัญหา อุปสรรค/ ข้อเสนอแนะ
		ได้รับ	ใช้	คงเหลือ	ต่ำ กว่า	ตรง	สูง กว่า	
1	นโยบายและแผน	44,676	44,676	44,676		✓		
2	ควบคุมภายใน	1,418	1,418	0		✓		
3	พัฒนางานการเงิน	7,943	7,943	0		✓		
4	เอกสารสิ่งพิมพ์	374,800	226,609	148,191		✓		
5	พัฒนาระบบและข้อมูลสารสนเทศ	7,740	7,740	0		✓		
6	พัฒนางานพัสดุ	103,530	102,193	1,337		✓	งานพัสดุได้พิมพ์เอกสาร ขออนุมัติโครงการจาก โปรแกรม ทำให้หมึก พิมพ์และกระดาษไม่ เพียงพอ	
7	ซ่อมแซมกลาง	90,000	88,663	1,337		✓		
8	เงินรายได้อื่นๆ	350,000	59,786	290,214		✓		
9	งบเหลือจ่าย	241,625	222,497	19,128		✓		
10	โรงเรียนสุจริต	10,100	7,306	2,794		✓		
11	สาธารณสุขภาค	856,000	929,296	-73,296		✓		
12	เครื่องแบบนักเรียน/อุปกรณ์การ เรียน	849,030	849,030	0		✓		

4)กลุ่มบริหารงานทั่วไป จำนวน 11 โครงการ

ที่	โครงการ	งบประมาณ (บาท)			สรุปผลการ ประเมินตาม เป้าหมาย			ปัญหา อุปสรรค/ ข้อเสนอแนะ
		ได้รับ	ใช้	คงเหลือ	ต่ำ กว่า	ตรง	สูง กว่า	
1	งานสาธารณูปโภค(ประปาและไฟฟ้า)	20,000	20,000			✓		-อุปกรณ์บางรายการอายุการใช้งานเกินอายุ จึงจำเป็นต้องเปลี่ยนตามอายุการใช้งานจำนวนมาก เช่น สายไฟ หลอดไฟ สวิตซ์ไฟ ปลั๊กไฟ ก๊อกน้ำ ไตโ่ว -นักเรียนไม่ช่วยดูแลรักษา และยังทำลายอุปกรณ์บางอย่างเช่น โถ ปัสสาวะ ประตูห้องน้ำ กลอนประตูห้องน้ำตามอาคารต่าง ๆ ข้อเสนอแนะ สร้างจิตสำนึกการรักษาสิ่งของและใช้งานวัสดุอุปกรณ์
2	งานอาคารสถานที่	39,774	39,615	159	✓			อาคาร วัสดุบางอย่างชำรุดตามการใช้งาน
3	สารสนเทศบริหารทั่วไป	1,239	1,239	0		✓		
4	งานตกแต่งอาคารสถานที่ในวันสำคัญต่าง ๆ	4,900	4,900	0		✓		
5	งานยานพาหนะ	216400	216400	0		✓		งบไม่เพียงพอ การขออนุญาตใช้ยานพาหนะของบุคลากรไม่มีเอกสารที่เกี่ยวข้องแนบ
6	งานโภชนาการ	5230	0	5,230		✓		
7	งานภูมิทัศน์	6800	6800	0		✓		
8	งานอนามัยโรงเรียน	4223	4223	0		✓		
9	งานป้องกันบรรเทาภัยพิบัติทางธรรมชาติในสถานศึกษา	4500	4500	0		✓		
10	งานความสะอาด	19,800	19,800	0		✓		อุปกรณ์บางอย่างขาดชำรุด ไม่เพียงพอต่อการให้บริการ
11	ออย.น้อย	628	628	0		✓		

5) กลุ่มบริหารงานกิจการนักเรียน จำนวน 8 โครงการ

ที่	โครงการ	งบประมาณ (บาท)			สรุปผลการ ประเมินตาม เป้าหมาย			ปัญหา อุปสรรค/ ข้อเสนอแนะ
		ได้รับ	ใช้	คงเหลือ	ต่ำกว่า	ตรง	สูงกว่า	
1	โรงเรียนสีขาว	2,600	2600	0		✓		
2	พัฒนาสถานีตำรวจจำลองใน โรงเรียน	3,000	3,000	0		✓		
3	ระบบดูแลช่วยเหลือนักเรียน	30,600	17,790	12,810		✓		
4	ส่งเสริมคุณธรรมจริยธรรม	3,682	400	3,282		✓		
5	จัดเก็บข้อมูลสารสนเทศนักเรียน	12,671	11,231	1,440		✓		
6	สถานักเรียน	53,082	46,732	6,350		✓		
7	ทูปี่นัมเบอร์วัน	52,032	37,423	14,609		✓		
8	ขับขี่ปลอดภัยในสถานศึกษา	8,320	8,320	0		✓		

บทที่ 2

ทิศทางการพัฒนาคุณภาพการศึกษา ประจำปีการศึกษา 2561



ปรัชญาโรงเรียน ปณฺญา โลกสฺมิ ปชฺโชโต ปัญญาเป็นแสงสว่างในโลก

วิสัยทัศน์ของโรงเรียน

โรงเรียนธีรภานท์บ้านไผ่ เป็นองค์กรพัฒนาคุณภาพผู้เรียนตามมาตรฐานสากล บนพื้นฐานความเป็นไทย

เอกลักษณ์

“เด็กดี ทูปิ่นมเบอร์วัน”

อัตลักษณ์ของโรงเรียน

“ยิ้มไว้ทักทาย แต่งกายเรียบร้อย”

พันธกิจของโรงเรียน

1. พัฒนาหลักสูตรและกระบวนการเรียนรู้ เพื่อให้นักเรียนเป็นคนดี มีคุณภาพ ตามเกณฑ์มาตรฐานของโรงเรียนและมาตรฐานสากล
2. พัฒนาบุคลากรให้มีคุณภาพสู่สากล โดยมุ่งเน้นด้านภาษาอังกฤษและการใช้เทคโนโลยี
3. พัฒนาระบบการบริหารจัดการ โดยใช้หลักการบริหารเชิงระบบและการมีส่วนร่วม
4. พัฒนาสื่อ เทคโนโลยีให้ทันสมัย มุ่งให้เกิดประสิทธิภาพและเหมาะสมต่อการจัดการเรียนรู้
5. พัฒนาคุณภาพชีวิต อนุรักษ์ภูมิปัญญาท้องถิ่น สืบสานประเพณีและวัฒนธรรมไทย โดยยึดหลักปรัชญาของเศรษฐกิจพอเพียง
6. สร้างเครือข่ายในการพัฒนาคุณภาพการศึกษา

เป้าประสงค์

1. ผู้เรียนเป็นคนดี มีคุณภาพ และเป็นพลโลกที่ดี
2. บุคลากรในสถานศึกษาสามารถใช้ภาษาอังกฤษ และเทคโนโลยีในการสื่อสาร
3. โรงเรียนมีการบริหารจัดการเชิงระบบและการมีส่วนร่วม
4. ใช้สื่อ เทคโนโลยีในการจัดการเรียนรู้อย่างมีประสิทธิภาพ
5. ดำเนินชีวิตโดยยึดหลักปรัชญาของเศรษฐกิจพอเพียง อนุรักษ์ภูมิปัญญาท้องถิ่นสืบสานประเพณีและวัฒนธรรมไทย
6. มีเครือข่ายในการพัฒนาคุณภาพการศึกษา

กลยุทธ์

1. ส่งเสริมกระบวนการจัดการเรียนรู้เทียบเคียงมาตรฐานสากล
2. ส่งเสริม พัฒนาบุคลากรใช้ภาษาอังกฤษและสื่อเทคโนโลยี เพื่อการจัดการเรียนรู้และการบริหาร
3. พัฒนาการบริหารจัดการเชิงระบบและการมีส่วนร่วม
4. ยกระดับคุณภาพการศึกษา โดยใช้การวิจัย สื่อเทคโนโลยี นวัตกรรมและการบริหาร
5. ส่งเสริมการใช้แหล่งเรียนรู้ ภูมิปัญญาท้องถิ่น ประเพณีและวัฒนธรรมไทย ในการจัดการเรียนรู้ โดยยึดหลักปรัชญาของเศรษฐกิจพอเพียง
6. พัฒนาความร่วมมือเครือข่ายในการพัฒนาคุณภาพการศึกษา

แผนกลยุทธ์การพัฒนาสถานศึกษา ระยะ 4 ปี (2559-2562)

โรงเรียนธีรภานท์บ้านไธสง อำเภอบ้านไธสง จังหวัดลำพูน

กลยุทธ์	การดำเนินการ/กิจกรรมสำคัญ
1. ส่งเสริมกระบวนการจัดการเรียนรู้เทียบเคียงมาตรฐานสากล	<ol style="list-style-type: none"> 1. โรงเรียนมีการจัดทำหลักสูตรสถานศึกษาที่สอดคล้องกับแนวทางของโรงเรียนมาตรฐานสากล 2. โรงเรียนมีการจัดการเรียนการสอนวิชาภาษาอังกฤษ คณิตศาสตร์และวิทยาศาสตร์เป็นภาษาอังกฤษ โดยครูชาวต่างชาติให้กับนักเรียนทุกคน 3. โรงเรียนมีการจัดการเรียนการสอนวิชา IS1, IS2, IS3 ตามแนวทางของโรงเรียนมาตรฐานสากล
2. ส่งเสริม พัฒนาบุคลากรใช้ภาษาอังกฤษและสื่อเทคโนโลยี เพื่อการจัดการเรียนรู้และการบริหาร	<ol style="list-style-type: none"> 1. จัดระบบการพัฒนาในรูปแบบต่าง ๆ ทั้งด้านภาษาและเทคโนโลยี 2. ครูมีสื่อเทคโนโลยีที่ผลิตด้วยตัวเอง 3. ครูมีเทคนิคในการจัดการเรียนการสอนเป็นภาษาอังกฤษ 4. ครูสามารถสื่อสารเป็นภาษาอังกฤษได้ 5. ทุกฝ่ายงานมีคอมพิวเตอร์ใช้เพื่อเชื่อมโยงกับระบบเครือข่ายอย่างทั่วถึง
3. พัฒนาการบริหารจัดการเชิงระบบและการมีส่วนร่วม	<ol style="list-style-type: none"> 1. มี TKB Model 2. มีระบบ PDRA 3. ใช้ระบบมุมมอง BSC
4. ยกระดับคุณภาพการศึกษา โดยใช้การวิจัย สื่อเทคโนโลยี นวัตกรรมและการบริหาร	<ol style="list-style-type: none"> 1. ครูและผู้บริหารโรงเรียนมีการทำวิจัยในทุก ๆ ภาคเรียน สามารถที่จะแก้ปัญหาและตอบสนองความต้องการของนักเรียนได้ทุกคน
5. ส่งเสริมการใช้แหล่งเรียนรู้ ภูมิปัญญาท้องถิ่น ประเพณีและวัฒนธรรมไทย ในการจัดการเรียนรู้โดยยึดหลักปรัชญาของเศรษฐกิจพอเพียง	<ol style="list-style-type: none"> 1. สร้างความสัมพันธ์กันในทางสังคม เป็นตัวเชื่อมโยงกิจกรรมในชุมชนด้านเศรษฐกิจ สังคม และวัฒนธรรม เข้าไว้ด้วยกัน ช่วยเหลือเกื้อกูลกัน ตามสามเสาหลัก คู่สังคมไทย นั่นก็คือ บ้าน วัด โรงเรียน (บวร)

กลยุทธ์	การดำเนินการ/กิจกรรมสำคัญ
	2. ชุมชนมีส่วนร่วมในการจัดการศึกษาอย่างแท้จริง 3. ครูผู้สอนทุกคนมีการสอดแทรกสาระเศรษฐกิจพอเพียงในหลักสูตรและสาระการเรียนรู้ในห้องเรียน 4. โรงเรียนมีโครงการเกี่ยวกับเศรษฐกิจพอเพียง เพื่อเป็นการปลูกฝังให้นักเรียนรู้จักการใช้ชีวิตที่พอเพียง เห็นคุณค่าของทรัพยากรต่าง ๆ ฝึกการอยู่ร่วมกับผู้อื่น อย่างเอื้อเฟื้อเผื่อแผ่ และแบ่งปัน มีจิตสำนึกรักษาสิ่งแวดล้อมและเห็นคุณค่าของวัฒนธรรมไทย
6. พัฒนาความร่วมมือเครือข่ายในการพัฒนาคุณภาพการศึกษา	<ul style="list-style-type: none"> - คณะกรรมการสถานศึกษา - สมาคมผู้ปกครองนักเรียนและครู - เครือข่ายผู้ปกครองนักเรียนระดับห้องเรียน - เครือข่ายผู้ปกครองนักเรียนระดับโรงเรียน - คู่พัฒนาความร่วมมือในการพัฒนาคุณภาพจัดการศึกษาระหว่างโรงเรียนธีรกาหน้บ้านโง้งและโรงเรียนน้ำดิบวิทยาคม - เครือข่ายกลุ่มโรงเรียน กลุ่มศรีวิชัย

กลยุทธ์ที่ 1 ส่งเสริมกระบวนการจัดการเรียนรู้เทียบเคียงมาตรฐานสากล

วัตถุประสงค์เชิงกลยุทธ์	ตัวชี้วัด	เป้าหมาย	โครงการ/กิจกรรม
1) ผู้เรียนเป็นคนดี มีคุณภาพและพลโลกที่ดี	1) ร้อยละของทุกกลุ่มสาระการเรียนรู้จัดการเรียนรู้เป็นไปตามมาตรฐานสากล 2) หลักสูตรของโรงเรียนมีการวิจัยและพัฒนาหลักสูตรจนเหมาะสมกับผู้เรียนและเป็นสากล 3) มีตัวชี้วัดที่ใช้ในการประเมิน และเปรียบเทียบมาตรฐานสากล 4) มีหลักสูตรสากล	ร้อยละ 53	1) โครงการพัฒนากระบวนการจัดการเรียนรู้สู่มาตรฐานสากล 2) โครงการพัฒนาหลักสูตร โรงเรียนสู่มาตรฐานสากล 3) โครงการสร้างตัวชี้วัดเพื่อเทียบเคียงมาตรฐานสากล 4) โครงการหลักสูตรโรงเรียนสู่มาตรฐานสากล

กลยุทธ์ที่ 2 ส่งเสริม พัฒนาบุคลากรใช้ภาษาอังกฤษและสื่อเทคโนโลยี เพื่อการจัดการเรียนรู้และการบริหาร

วัตถุประสงค์เชิงกลยุทธ์	ตัวชี้วัด	เป้าหมาย	โครงการ/กิจกรรม
1) บุคลากรสามารถในสถานศึกษาสามารถใช้ภาษาอังกฤษและเทคโนโลยีในการสื่อสาร	1) ร้อยละของครูทุกคนได้รับการพัฒนาเพิ่มพูนการใช้ภาษาอังกฤษในรูปแบบวิธีการต่างๆ อย่างน้อย 1 ครั้ง/ภาคเรียน	ร้อยละ 100	1) โครงการส่งเสริมและสนับสนุนครูและบุคลากร ในการพัฒนางานและแลกเปลี่ยนความรู้เพิ่มพูนประสบการณ์ทางภาษาต่างประเทศ
	2) ร้อยละของบุคลากรทุกคนมีทักษะการใช้ภาษาอังกฤษในการสื่อสาร	ร้อยละ 62	2) โครงการส่งเสริมให้ครูมีความสามารถในการจัดกระบวนการเรียนรู้ที่เป็นสากลและใช้ภาษาสากล
	3) ร้อยละของครูกลุ่มสาระฯ ภาษาต่าง ประเทศ วิทยาศาสตร์และคณิตศาสตร์ สามารถใช้ภาษาอังกฤษในการจัดการเรียนรู้	ร้อยละ 42	3) โครงการส่งเสริมและสนับสนุนให้บุคลากรมีทักษะในการใช้ภาษาอังกฤษในการสื่อสาร
	4) ร้อยละของครูทุกคนมีการพัฒนากระบวนการจัดการเรียนรู้ เข้าสู่สากล	ร้อยละ 55	4) โครงการส่งเสริมให้ครูมีการพัฒนากระบวนการเรียนรู้และมีผลงานในการพัฒนาที่เป็นสากล
	5) ร้อยละของครูมีการเผยแพร่ผลงานที่เกี่ยวกับการจัดการเรียนรู้โดยใช้หลักสูตรสากล	ร้อยละ 55	5) โครงการจัดทำแผนกลยุทธ์และแผนปฏิบัติงานโดยใช้เทคโนโลยีสารสนเทศและการสื่อสาร
	6) ร้อยละของครูทุกคนได้รับการพัฒนาเพิ่มพูนการใช้เทคโนโลยีในรูปแบบวิธีการต่างๆ อย่างน้อย 1 ครั้ง / ภาคเรียน	ร้อยละ 100	6) โครงการพัฒนาระบบนิเทศ กำกับ ติดตาม ประเมินผล การดำเนินงาน โดยใช้เทคโนโลยีสารสนเทศและการสื่อสาร
	7) ร้อยละของครูสามารถใช้สื่อเทคโนโลยีในการจัดการเรียนรู้	ร้อยละ 82	7) โครงการส่งเสริมและพัฒนาระบบประกันคุณภาพสถานศึกษาเข้าสู่ความเป็นสากล
	8) ร้อยละของบุคลากรนำเทคโนโลยีมาใช้ในการจัดการเรียนรู้และการบริหาร	ร้อยละ 82	8) โครงการส่งเสริมและพัฒนาระบบดูแลช่วยเหลือนักเรียนให้เข้มแข็ง
	9) ร้อยละของครูมีการเผยแพร่ผลงานที่เกี่ยวกับการจัดการเรียนรู้โดยใช้เทคโนโลยีที่ทันสมัย	ร้อยละ 65	

กลยุทธ์ที่ 2 ส่งเสริม พัฒนาบุคลากรใช้ภาษาอังกฤษและสื่อเทคโนโลยี เพื่อการจัดการเรียนรู้และการบริหาร

วัตถุประสงค์เชิงกลยุทธ์	ตัวชี้วัด	เป้าหมาย	โครงการ/กิจกรรม
	<p>10) มีการนิเทศ กำกับ ติดตาม ประเมินผล การใช้ภาษาอังกฤษและเทคโนโลยีในการจัดการเรียนรู้และการบริหาร</p>	<p>ร้อยละ 85</p>	<p>9) โครงการการจัดทำระบบฐานข้อมูลสารสนเทศโดยใช้ระบบเทคโนโลยีสารสนเทศ</p> <p>10) โครงการสนับสนุนให้มีการใช้ข้อมูลจากแหล่งเรียนรู้ในระบบเครือข่ายอย่างทั่วถึง</p> <p>11) โครงการสนับสนุนให้มีระบบเครือข่าย (Network) อย่างทั่วถึงและเพียงพอ</p> <p>12) โครงการสนับสนุนให้นักเรียนมีการใช้ข้อมูลจากแหล่งเรียนรู้ในระบบเครือข่ายคอมพิวเตอร์อย่างทั่วถึง</p> <p>13) โครงการส่งเสริมให้มีการเผยแพร่ผลงานของนักเรียน ผ่านทางอินเทอร์เน็ต</p> <p>14) โครงการสนับสนุนให้มีแหล่งเรียนรู้จากอินเทอร์เน็ตอย่างเพียงพอ</p> <p>15) โครงการสนับสนุนให้มีการผลิตและใช้สื่อเทคโนโลยี</p> <p>16) โครงการพัฒนาระบบเครือข่ายคอมพิวเตอร์</p>

กลยุทธ์ที่ 3 พัฒนาการบริหารจัดการเชิงระบบและการมีส่วนร่วม

วัตถุประสงค์เชิงกลยุทธ์	ตัวชี้วัด	เป้าหมาย	โครงการ/กิจกรรม
1) การบริหารงานโรงเรียนมีประสิทธิภาพและเกิดประสิทธิผล	1) ร้อยละของผู้รับบริการมีความพึงพอใจต่อการบริการจัดการ	ร้อยละ 85	1) ส่งเสริมการวิจัยด้านการจัดการเรียนรู้ สื่อนวัตกรรมและการบริหาร 2) พัฒนาการประเมินการบริหารเชิงระบบ 3) โครงการชุมชนสัมพันธ์
	2) ร้อยละของผลการประเมินการบริหารจัดการอยู่ในระดับดี	ร้อยละ 85	
	3) ร้อยละของระบบข้อมูลสารสนเทศในการบริหารจัดการเพื่อพัฒนาคุณภาพอยู่ในระดับดี	ร้อยละ 85	
	4) มีคู่มือการปฏิบัติงานของสถานศึกษา/กลุ่มงาน/กลุ่มสาระ	ร้อยละ 85	
2) ภาคิเครือข่ายมีส่วนร่วมในการจัดการศึกษา	1) จำนวนภาคิเครือข่ายเพิ่มขึ้น	ร้อยละ 83	
	2) ร้อยละของภาคิเครือข่ายมีความพึงพอใจในการร่วมงานกับสถานศึกษา	ร้อยละ 83	
	3) ร้อยละของภาคิเครือข่ายมีส่วนร่วมในการพัฒนา	ร้อยละ 83	
3) พัฒนาส่งเสริมการดำเนินงานตามระบบประกันคุณภาพภายในสถานศึกษาให้มีความเข้มแข็งเพื่อรองรับการประเมินคุณภาพภายนอก	1) สถานศึกษามีระบบประกันคุณภาพภายในที่เข้มแข็งครบตามองค์ประกอบ/ตามกฎกระทรวง	ร้อยละ 85	
	2) สถานศึกษาผ่านการรับรองคุณภาพภายนอก	ร้อยละ 85	
4) นิเทศกำกับติดตามความก้าวหน้าของสถานศึกษา	1) มีการนิเทศกำกับติดตามช่วยเหลือการดำเนินงานให้มีคุณภาพ	ร้อยละ 85	
5) ส่งเสริมให้โอกาสทางการศึกษา	1) ผู้ปกครองมีความพึงพอใจที่ได้รับบริการการศึกษาขั้นพื้นฐาน	ร้อยละ 83	
	2) ผู้ด้อยโอกาสมีคุณภาพมาตรฐานการเรียนรู้ของหลักสูตรและได้รับการพัฒนาสมรรถภาพ	ร้อยละ 83	

กลยุทธ์ที่ 4 ยกระดับคุณภาพการศึกษา โดยใช้การวิจัย สื่อเทคโนโลยี นวัตกรรมและการบริหาร

วัตถุประสงค์เชิงกลยุทธ์	ตัวชี้วัด	เป้าหมาย	โครงการ/กิจกรรม
1) เพื่อพัฒนาการจัดการเรียนรู้ออนไลน์	1) มีแผนการจัดการเรียนรู้ออนไลน์ครบทุกรายวิชา	ร้อยละ 100	2) โครงการยกระดับผลสัมฤทธิ์การเรียนทางการเรียนการสอน 3) โครงการวิจัยทางการศึกษา 4) โครงการจัดหาสื่อเทคโนโลยีและนวัตกรรม 5) โครงการบริหารการจัดการ
2) เพื่อพัฒนางานวิจัย	1) มีผลงานการวิจัยของครูและผู้บริหารครบทุกคน	ร้อยละ 100	
3) เพื่อพัฒนาสื่อเทคโนโลยี นวัตกรรม และการบริหารจัดการ	1) มีสื่อเทคโนโลยี นวัตกรรมและมีการบริหารจัดการอย่างเป็นระบบ	ร้อยละ 70	

กลยุทธ์ที่ 5 ส่งเสริมการใช้แหล่งเรียนรู้ ภูมิปัญญาท้องถิ่น ประเพณีและวัฒนธรรมไทย ในการจัดการเรียนรู้ โดยยึดหลักปรัชญาของ เศรษฐกิจพอเพียง

วัตถุประสงค์เชิงกลยุทธ์	ตัวชี้วัด	เป้าหมาย	โครงการ/กิจกรรม
1) ผู้เรียนรู้จักการใช้แหล่งเรียนรู้ ภูมิปัญญาท้องถิ่น	1) ร้อยละของผู้เรียนรู้จักการใช้แหล่งเรียนรู้ ภูมิปัญญาท้องถิ่น	ร้อยละ 92	1) โครงการส่งเสริมการใช้แหล่งเรียนรู้ภูมิปัญญาท้องถิ่น ประเพณีวัฒนธรรมไทยในการจัดการเรียนรู้โดยยึดหลักปรัชญาเศรษฐกิจพอเพียง - กิจกรรมวันสำคัญทางพระพุทธศาสนา - งานยี่เป็ง - ตลาดนัดหัตถขาย - รดน้ำดำหัว - พัฒนาศูนย์เศรษฐกิจพอเพียง - ปรับปรุงศูนย์อนุรักษ์วัฒนธรรมท้องถิ่น
2) ผู้เรียนมีความตระหนักถึงความสำคัญของหลักปรัชญาเศรษฐกิจพอเพียง	1) ร้อยละของผู้เรียนมีความตระหนักถึงความสำคัญของหลักปรัชญาเศรษฐกิจพอเพียง	ร้อยละ 92	

กลยุทธ์ที่ 6 พัฒนาความร่วมมือเครือข่ายในการพัฒนาคุณภาพการศึกษา

วัตถุประสงค์เชิงกลยุทธ์	ตัวชี้วัด	เป้าหมาย	โครงการ/กิจกรรม
1) พัฒนาความร่วมมือเครือข่ายในการพัฒนาคุณภาพทางการศึกษา	1) ร้อยละของครูเข้าร่วมเครือข่ายในการพัฒนาคุณภาพการศึกษา	ร้อยละ 92	1) โครงการพัฒนาคุณภาพการศึกษา ระหว่างเครือข่าย - เชิญวิทยากรมาให้ ความรู้ - ศึกษาดูงานระหว่าง เครือข่าย - การแข่งขันกีฬา ระหว่างเครือข่าย
	2) ร้อยละ ของผู้เข้าร่วมกิจกรรม มีความพึงพอใจในการพัฒนาคุณภาพการศึกษา	ร้อยละ 92	

วิเคราะห์สภาพปัญหาในการจัดการศึกษาของสถานศึกษา

ปัจจัยภายในสถานศึกษา

จุดเด่น	จุดที่ควรพัฒนา
<ol style="list-style-type: none"> 1. โครงสร้างการบริหารงานชัดเจน กำหนดผู้รับผิดชอบได้ครบถ้วน มีการกำหนดภาระหน้าที่บทบาทและความรับผิดชอบไว้ชัดเจน 2. บุคลากรมีคุณธรรม จริยธรรม มีความรู้ความสามารถ และให้ความร่วมมือในการดำเนินกิจกรรมต่างๆ ของโรงเรียน 3. โรงเรียนมีความพร้อมด้านอาคารสถานที่ สื่ออุปกรณ์ วัสดุ ครุภัณฑ์ ทำให้ระบบการบริหารจัดการมีประสิทธิภาพ และเอื้อต่อการเรียนรู้ของ ผู้เรียน 	<ol style="list-style-type: none"> 1. ระบบการทำงานของบุคลากรให้มีการบูรณาการและประสานสัมพันธ์กันให้มากขึ้น 2. การจัดระบบการใช้สื่อวัสดุอุปกรณ์ต่างๆ ให้คุ้มค่าและเกิดประโยชน์สูงสุดต่อผู้เรียน

ปัจจัยภายนอกสถานศึกษา

โอกาส	อุปสรรค
<ol style="list-style-type: none"> 1. นักเรียนและผู้ปกครองเห็นว่าโรงเรียนใกล้บ้านมีความสะดวก ปลอดภัย ค่าใช้จ่ายน้อย และประสานสัมพันธ์ได้ง่ายรวดเร็วทันเวลา 2. สภาพแวดล้อมในชุมชนห่างไกลจากสถานบันเทิง ลดความเสี่ยงด้านยาเสพติด อาชญากรรม เกิดความปลอดภัยในชีวิต 3. ชุมชน ผู้ปกครองและหน่วยงานในท้องถิ่นให้ความร่วมมือสนับสนุนกิจกรรมต่าง ๆ ของโรงเรียนอย่างต่อเนื่อง 4. โรงเรียนมีแหล่งเรียนรู้และปราชญ์ชาวบ้านหลากหลายสาขาที่เอื้อต่อการจัดการเรียนรู้ 5. ความก้าวหน้าทางเทคโนโลยี ทำให้มีสื่อการเรียนรู้ที่หลากหลาย และผู้เรียนสามารถเรียนรู้ได้ด้วยตนเอง 	<ol style="list-style-type: none"> 1. นักเรียนและผู้ปกครองบางคนมีค่านิยมที่เชื่อว่าโรงเรียนที่มีชื่อเสียง และขนาดใหญ่ ดีกว่าโรงเรียนขนาดเล็ก และนิยมส่งลูกไปเรียนในเมือง 2. ภาวะเศรษฐกิจตกต่ำ ทำให้รายได้ผู้ปกครองน้อย มีรายจ่ายเพิ่มสูงขึ้น จึงทำให้การสนับสนุน ด้านงบประมาณในการจัดการศึกษาลดลง 3. ประชากรในวัยเรียนลดลง ส่งผลให้จำนวนนักเรียนลดลง 4. ความก้าวหน้าทางเทคโนโลยี ส่งผลให้นักเรียนเกิดพฤติกรรมการเรียนแบบที่ไม่เหมาะสม

แนวทางการพัฒนาในอนาคต

- 1) พัฒนาครูและผู้เรียนด้วยกระบวนการทางวิจัย สร้างนวัตกรรมทางการศึกษา
- 2) พัฒนาห้องเรียนทุกห้องให้เป็นห้องเรียนคุณภาพ มีความทันสมัย สร้างบรรยากาศแห่งการเรียนรู้ เห็นความสำคัญของการจัดการเรียนรู้โดยเน้นผู้เรียนเป็นสำคัญ
- 3) การพัฒนาบุคลากรโดยส่งเข้ารับการอบรม แลกเปลี่ยนเรียนรู้ในงานที่ได้รับมอบหมาย ติดตามผลการทำงานไปใช้และผลที่เกิดกับผู้เรียนอย่างต่อเนื่อง
- 4) พัฒนาระบบเน็ตเวิร์คและสังคมแห่งการเรียนรู้ให้สามารถควบคุมการใช้งานได้อย่างเป็นระบบ
- 5) การใช้ภาษาอังกฤษในการจัดการเรียนการสอน พัฒนาหลักสูตรให้มีคุณภาพเทียบเคียงมาตรฐานสากล
- 6) มีการนิเทศเพื่อแก้ปัญหาการเรียนการสอนจริงจังและอย่างต่อเนื่อง
- 7) การพัฒนาให้ผู้เรียนมีคุณภาพ ทักษะและสมรรถนะ สามารถนำไปใช้ประโยชน์ในการเข้าสู่มาตรฐานสากล

3. ความต้องการและการช่วยเหลือ

- 1) การพัฒนาครูผู้สอนในการจัดกิจกรรมการเรียนรู้ ที่สอดคล้องกับการพัฒนาผู้เรียนในศตวรรษที่ 21
- 2) การสร้างข้อสอบที่สอดคล้องกับมาตรฐานการเรียนรู้ตามแนวทางของการประเมิน O-NET และ PISA
- 3) สร้างและพัฒนาแหล่งเรียนรู้ภายในสถานศึกษาให้เพียงพอต่อผู้เรียนและสอดคล้องกับการจัดกิจกรรมของหลักสูตร
- 4) สร้างความร่วมมือกับชุมชนและภาคีเครือข่ายในการพัฒนาการจัดการศึกษาของโรงเรียน และสร้างโรงเรียนให้เป็นศูนย์กลางแห่งการเรียนรู้ของชุมชน
- 5) จัดหาสื่อวัสดุอุปกรณ์ เทคโนโลยี เครื่องคอมพิวเตอร์ใช้จัดกิจกรรมการเรียนการสอนให้เพียงพอ ต่อการจัดการเรียนการสอนและการบริหารจัดการ
- 6) การนิเทศ กำกับติดตามอย่างต่อเนื่องจากหน่วยงานต้นสังกัด

บทที่ 3

ประมาณการรายรับ รายจ่าย ประจำปีการศึกษา 2561

1. ประมาณการรายรับ ปีการศึกษา 2561

ประเภทรายรับ	ประมาณการรายรับ ปีการศึกษา 2561
1) เงินงบประมาณ	
1.1 งบเงินอุดหนุน	
▪ อุดหนุนรายหัว	3,170,600
▪ อุดหนุนทั่วไป	3,485,517
▪ อุดหนุนเหลือจ่าย (ปี กศ. 2560)	300,000
2) เงินนอกงบประมาณ	
2.1 เงินรายได้สถานศึกษา	5,230,411
2.2 เงินบริจาค	
2.3 เงินสนับสนุนจาก อปท.	
รวม	12,186,528

2. ประมาณการรายจ่าย ปีการศึกษา 2561

2.1 ค่าใช้จ่ายประจำ

ที่	รายการ	งบที่ได้รับจัดสรร	หมายเหตุ
1	ค่าสาธารณูปโภค	700,000	
2	ไปราชการ	370,000	
3	น้ำมันเชื้อเพลิง	190,000	
4	ค่าซ่อมแซมวัสดุกลาง	76,530	
5	เอกสารสิ่งพิมพ์	250,000	100,000 (งบเหลือซื้อหนังสือ)
	รวม	1,586,530	

2.2 งบตามโครงสร้างบริหาร

กลุ่มบริหารงาน	งบอุดหนุนรายหัว	งบอุดหนุนทั่วไป	เงินรายได้	รวม
บริหารงานวิชาการ	966,360	2,650,557	522,943	4,139,860
บริหารงานงบประมาณ	80,157	834,960	537,592	1,452,709
บริหารงานบุคคล	91,839	-	2,844,018	2,935,857
บริหารงานกิจการนักเรียน	145,511			145,511
บริหารงานทั่วไป	295,811		9,338	305,149
รวม	1,579,678	3,485,517	3,913,891	8,979,086

2.3 งบกลาง 161,360 บาท

บทที่ 4
แผนการใช้จ่ายงบประมาณ ปีการศึกษา 2561

กลุ่มบริหารงาน	งบอุดหนุน รายหัว	งบอุดหนุน ทั่วไป	เงินรายได้	รวม
บริหารงานวิชาการ	966,360	2,650,557	522,943	4,139,860
บริหารงานงบประมาณ	80,157	834,960	537,592	1,452,709
- ค่าสาธารณูปโภค	700,000	-	-	700,000
- ค่าซ่อมแซมวัสดุกลาง	76,530	-	-	76,530
- ค่าเอกสารสิ่งพิมพ์	250,000	-	-	250,000
บริหารงานบุคคล	91,839	-	-	91,839
- ไปราชการ	370,000	-	-	370,000
- จ้างเจ้าหน้าที่และ บุคลากรของโรงเรียน	-	-	1,830,208	1,830,208
- จ้างครูชาวต่างชาติ	-	-	396,000	396,000
- จ้างครูชาวต่างชาติเชี่ยวชาญ	-	-	396,000	396,000
- จ้างเจ้าหน้าที่ทำความสะอาด	-	-	57,893	57,893
บริหารงานกิจการนักเรียน	145,511	-	-	145,511
บริหารงานทั่วไป	295,811	-	9,338	305,149
- ค่าน้ำมันเชื้อเพลิง	190,000	-	-	190,000
งบบริหารกลาง	161,360	-	-	161,060
รวม	3,327,568	3,485,517	3,749,974	10,563,059

แผนการใช้จ่ายงบประมาณ

1) กลุ่มบริหารงานวิชาการ

แผนงาน / งาน / โครงการ	ประมาณการรายจ่ายเงินงบประมาณ				ประมาณการรายจ่ายเงินนอกงบประมาณ				รวมทั้งสิ้น
	งบบุคลากร	งบดำเนินงาน	งบลงทุน	รวม	งบบุคลากร	งบดำเนินงาน	งบลงทุน	รวม	
1. งานกลุ่มสาระ/การจัดการเรียนรู้									
1.1 คณิตศาสตร์	-	78,708	-	78,708	-	46,860	-	46,860	125,568
1.2 วิทยาศาสตร์	-	104,076	-	104,076	-	12,900	-	12,900	136,976
1.3 ภาษาไทย	-	80,619	-	80,619	-	-	-	-	80,619
1.4 ภาษาต่างประเทศ	-	60,325	-	60,325	-	-	-	-	60,325
1.5 สังคมศึกษา ศาสนา และวัฒนธรรม	-	79,760	-	79,760	-	29,000	-	29,000	10,8760
1.6 ศิลปะ	-	88,166	-	88,166	-	-	-	-	88,166
1.7 สุขศึกษาและพลศึกษา	-	52,337	-	52,337	-	33,580	-	33,580	85,917
1.8 การงานอาชีพและเทคโนโลยี	-	77,589	-	77,589	-	61,000	-	61,000	138,589
1.9 กิจกรรมพัฒนาผู้เรียน	-	206,840	-	206,840	-	-	-	-	206,840
2. บริหารงานวิชาการ									
2.1 โครงการบริหารจัดการกลุ่มบริหารวิชาการ									
2.1.1 แผนงานสารสนเทศและสารบรรณวิชาการ	-	7,805	-	7,805	-	-	-	-	7,805
2.1.2 ส่งเสริมและสนับสนุนการจัดการเรียนรู้	-	18,844	-	18,844	-	-	-	-	18,844
2.1.3 จัดซื้อหนังสือเรียนตามนโยบายการสนับสนุนค่าใช้จ่ายในการจัดการศึกษาตั้งแต่ระดับอนุบาลจนจบการศึกษาขั้นพื้นฐาน	-	1,278,607	-	1,278,607	-	-	-	-	1, 278,607
2.2 โครงการนิเทศการศึกษา									

แผนงาน / งาน / โครงการ	ประมาณการรายจ่ายเงินงบประมาณ				ประมาณการรายจ่ายเงินนอกงบประมาณ				รวมทั้งสิ้น
	งบบุคลากร	งบดำเนินงาน	งบลงทุน	รวม	งบบุคลากร	งบดำเนินงาน	งบลงทุน	รวม	
2.2.1 การนิเทศการศึกษา	-	1,780	-	1,780	-	-	-	-	1,780
2.3 โครงการพัฒนาศักยภาพการจัดการเรียนรู้	-	-	-	-	-	-	-	-	-
2.3.1 พัฒนาบุคลากรครูในการจัดการเรียนรู้โดยใช้โรงเรียนเป็นฐาน	-	52,510	-	52,510	-	-	-	-	52,510
2.3.2 พัฒนางานรับนักเรียน	-	12,960	-	12,960	-	-	-	-	12,960
2.4 โครงการส่งเสริมสู่ความเป็นเลิศทางด้านวิชาการ	-	-	-	-	-	-	-	-	-
2.4.1 การแข่งขันทักษะวิชาการและจัดนิทรรศการ	-	-	-	-	-	152,460	-	152,460	152,460
2.4.2 มหกรรมวิชาการ	-	65,450	-	65,450	-	-	-	-	65,450
2.4.3 ดาวรุ่งมุ่งอุดมศึกษา	-	15,100	-	15,100	-	-	-	-	15,100
2.4.4 ทุนเพชรธีรกาณฑ์	-	-	-	-	-	45,000	-	45,000	45,000
2.5 โครงการค่ายวิชาการสู่ความเป็นเลิศ	-	-	-	-	-	-	-	-	-
2.5.1 ค่ายวิชาการสู่ความเป็นเลิศ ม.4,5	-	-	-	-	-	100,000	-	100,000	100,000
2.5.2 ต่อยอดวิชาการสู่ความเป็นเลิศ (ม.6)	-	-	-	-	-	100,000	-	100,000	100,000
2.6 โครงการพัฒนาศักยภาพผู้เรียนสู่มาตรฐานสากล (เข้าค่ายวิชาการ)	-	-	-	-	-	-	-	-	-
2.6.1 พัฒนาศักยภาพผู้เรียนสู่มาตรฐานสากล (เข้าค่ายวิชาการ)	-	249,000	-	249,000	-	-	-	-	249,000
2.7 โครงการทัศนศึกษาแหล่งเรียนรู้	-	-	-	-	-	-	-	-	-
2.7.1 ศึกษาแหล่งเรียนรู้	-	193,000	-	193,000	-	-	-	-	193,000
3. งานวัดผลประเมินผล/งาน GPA	-	21,125	-	21,125	-	6,580	-	6,580	27,705
4. งานทะเบียน	-	29,416	-	29,416	-	-	-	-	29,416

แผนงาน / งาน / โครงการ	ประมาณการรายจ่ายเงินงบประมาณ				ประมาณการรายจ่ายเงินนอกงบประมาณ				รวมทั้งสิ้น
	งบบุคลากร	งบดำเนินงาน	งบลงทุน	รวม	งบบุคลากร	งบดำเนินงาน	งบลงทุน	รวม	
5. งานประกันคุณภาพการศึกษา	-	3,625	-	3,625	-	-	-	-	3,625
6. งานห้องสมุด	-	82,024	-	82,024	-	-	-	-	82,024
7. งานแนะแนว	-	4,508	-	4,508	-	-	-	-	4,508
8. งานพัฒนาหลักสูตรสถานศึกษา	-	9,934	-	9,934	-	-	-	-	9,934
9. งานวิจัยและพัฒนาคุณภาพการศึกษา	-	2,119	-	2,119	-	-	-	-	2,119
10. ส่งเสริมคุณภาพผู้เรียนคุณธรรมจริยธรรม (โครงการคุณธรรม)	-	5,340	-	5,340	-	-	-	-	5,340
11. โครงการธีรภักดิ์รักษ์ถิ่นเกิด	-	3,000	-	3,000	-	-	-	-	3,000
12. ศูนย์พัฒนาการเรียนรู้และขยายผลพระราชดำริ ในสถานศึกษา	-	7,000	-	7,000	-	-	-	-	7,000
13. งานพัฒนาสื่อนวัตกรรมเทคโนโลยี สตาร์ทอัพ	-	14,070	-	14,070	-	-	-	-	14,070
14. พัฒนางานเทคโนโลยีสารสนเทศและการสื่อสาร (เงินรายได้)	-	-	-	-	-	582,346	-	-	582,346
15. พัฒนางานเทคโนโลยีสารสนเทศและการสื่อสาร (เงินเรียนฟรี)	-	356,410	-	356,410	-	-	-	-	356,410

หมายเหตุ

พัฒนางานเทคโนโลยีสารสนเทศและการสื่อสาร (เงินรายได้) งบประมาณ 582,346 บาท ได้ตัดให้ กลุ่มสาระงานอาชีพฯ 29,000 บาท กลุ่มสาระวิทยาศาสตร์ 12,900 บาท กลุ่มสาระสังคมฯ 29,000 บาท งานการเงิน 22,000 บาท งานวัดและประเมินผล 6,580 บาท เหลือใช้ในโครงการ 495,766 บาท

2) กลุ่มบริหารงานงบประมาณ

แผนงาน / งาน / โครงการ	ประมาณการรายจ่ายเงินงบประมาณ				ประมาณการรายจ่ายเงินนอกงบประมาณ				รวมทั้งสิ้น
	งบบุคลากร	งบดำเนินงาน	งบลงทุน	รวม	งบบุคลากร	งบดำเนินงาน	งบลงทุน	รวม	
2.1 งานนโยบายและแผนงาน	-	40,035	-	40,035	-	-	-	-	40,035
2.2 งานบริหารการเงินและบัญชี	-	29,526	-	29,526	-	-	-	-	29,526
2.3 งานบริหารพัสดุและสินทรัพย์	-	15,186	-	15,186	-	-	-	-	15,186
2.4 งานพัฒนาระบบและเครือข่ายข้อมูลสารสนเทศ	-	6,965	-	6,965	-	-	-	-	6,965
2.5 งานควบคุมภายใน	-	1,275	-	1,275	-	-	-	-	1,275
2.6 งานเอกสารสิ่งพิมพ์/ค่าเช่าเครื่องถ่ายเอกสาร	-	250,000	-	250,000	-	-	-	-	250,000
2.7 โครงการโรงเรียนสุจริต	-	9,170	-	9,170	-	-	-	-	9,170
2.8 ซ่อมแซมวัสดุกลาง	-	76,530	-	76,530	-	-	-	-	76,530
2.9 อุปกรณ์การเรียน	-	399,240	-	399,240	-	-	-	-	399,240
2.10 เครื่องแบบนักเรียน	-	430,500	-	430,500	-	-	-	-	430,500
2.11 ค่าสาธารณูปโภค	-	700,000	-	700,000	-	-	-	-	700,000

3) กลุ่มบริหารงานบุคคล

แผนงาน / งาน / โครงการ	ประมาณการรายจ่ายเงินงบประมาณ				ประมาณการรายจ่ายเงินนอกงบประมาณ				รวมทั้งสิ้น
	งบบุคลากร	งบดำเนินงาน	งบลงทุน	รวม	งบบุคลากร	งบดำเนินงาน	งบลงทุน	รวม	
3.1 งานบุคลากร	-	26,640	-	26,640	-	-	-	-	26,640
3.2 งานสารบรรณ	-	44,367	-	44,367	-	-	-	-	44,367
3.3 งานประชาสัมพันธ์	-	20,828	-	20,828	-	-	-	-	20,828
3.4 งบไปราชการ	-	370,000	-	370,000	-	-	-	-	370,000
3.5 ค่าจ้างครูชาวต่างชาติ	-	396,000	-	396,000	-	-	-	-	396,000
3.6 ค่าจ้างผู้เชี่ยวชาญในสาขาเฉพาะ	-	396,000	-	396,000	-	-	-	-	396,000
3.7 ค่าจ้างเจ้าหน้าที่และบุคลากรของโรงเรียน	-	1,830,208	-	1,830,208	-	-	-	-	1,830,208
3.8 ค่าจ้างคนทำความสะอาด	-	57,893	-	57,893	-	-	-	-	57,893

4) กลุ่มบริหารงานกิจการนักเรียน

แผนงาน / งาน / โครงการ	ประมาณการรายจ่ายเงินงบประมาณ				ประมาณการรายจ่ายเงินนอกงบประมาณ				รวมทั้งสิ้น
	งบบุคลากร	งบดำเนินงาน	งบลงทุน	รวม	งบบุคลากร	งบดำเนินงาน	งบลงทุน	รวม	
4.1 โครงการงานส่งเสริมระเบียบวินัย	-	1,158	-	1,158	-	-	-	-	1,158
4.2 โครงการงานข้อมูลสารสนเทศ	-	10,059	-	10,059	-	-	-	-	10,059
4.3 งานส่งเสริมคุณธรรม จริยธรรม	-	1,903	-	1,903	-	-	-	-	1,903
4.4 งานระบบดูแลช่วยเหลือนักเรียน	-	27,270	-	27,270	-	-	-	-	27,270

แผนงาน / งาน / โครงการ	ประมาณการรายจ่ายเงินงบประมาณ				ประมาณการรายจ่ายเงินนอกงบประมาณ				รวมทั้งสิ้น
	งบบุคลากร	งบดำเนินงาน	งบลงทุน	รวม	งบบุคลากร	งบดำเนินงาน	งบลงทุน	รวม	
4.5 โครงการคณะกรรมการนักเรียน	-	54,512	-	54,512	-	-	-	-	54,512
4.6 โครงการโรงเรียนสีเขียว	-	600	-	600	-	-	-	-	600
4.7 โครงการพัฒนาสถานีตำรวจจำลองในโรงเรียน	-	2,700	-	2,700	-	-	-	-	2,700
4.8 โครงการ TO BE NUMBER ONE	-	46,829	-	46,829	-	100,000	-	-	146,829
4.9 ขับขี่ปลอดภัยในสถานศึกษา	-	-	-	-	-	7,480	-	-	7,480

5) กลุ่มบริหารงานทั่วไป

แผนงาน / งาน / โครงการ	ประมาณการรายจ่ายเงินงบประมาณ				ประมาณการรายจ่ายเงินนอกงบประมาณ				รวมทั้งสิ้น
	งบบุคลากร	งบดำเนินงาน	งบลงทุน	รวม	งบบุคลากร	งบดำเนินงาน	งบลงทุน	รวม	
5.1 งานอาคารสถานที่	-	154,000	-	154,000	-	-	-	-	154,000
5.2 งานซ่อมแซมระบบสาธารณูปโภค	-	18,000	-	18,000	-	-	-	-	18,000
5.3 งานสารสนเทศฝ่ายบริหารทั่วไป	-	1,112	-	1,112	-	-	-	-	1,112
5.4 งานตกแต่งอาคารสถานที่ในวันสำคัญ	-	3,000	-	3,000	-	-	-	-	3,000
5.5 งานยานพาหนะ	-	250,000	-	250,000	-	-	-	-	250,000
5.6 งานโภชนาการ	-	-	-	-	-	9,338	-	-	9,338
5.7 งานทำความสะอาด	-	42,188	-	42,188	-	-	-	-	42,188
5.8 งานภูมิทัศน์	-	6,000	-	6,000	-	-	-	-	6,000
5.9 งานอนามัยโรงเรียน	-	2,511	-	2,511	-	-	-	-	2,511

แผนงาน / งาน / โครงการ	ประมาณการรายจ่ายเงินงบประมาณ				ประมาณการรายจ่ายเงินนอกงบประมาณ				รวมทั้งสิ้น
	งบบุคลากร	งบดำเนินงาน	งบลงทุน	รวม	งบบุคลากร	งบดำเนินงาน	งบลงทุน	รวม	
5.10 งานป้องกันภัยพิบัติ	-	9,000	-	9,000	-	-	-	-	9,000
5.11 งานชุมชนสัมพันธ์	-	-	-	-	-	-	-	-	-

ตารางประมาณการรายจ่ายงบประมาณ แยกตามกลุ่มงาน /งาน

1) กลุ่มบริหารงานวิชาการ

แผนงาน/งาน/จุดประสงค์	สอดคล้องมาตรฐานของโรงเรียน	โครงการ/กิจกรรม/ขั้นตอนการปฏิบัติงาน	เป้าหมาย	งบประมาณ	สถานที่/ระยะเวลา	ผู้รับผิดชอบ	ตัวชี้วัด/เกณฑ์การประเมินของงาน/โครงการ
1. งานกลุ่มสาระ/การจัดการเรียนรู้							
1.1 คณิตศาสตร์	1	1. โครงการพัฒนาศักยภาพผู้เรียนสู่ความเป็นเลิศ					เป็นไปตามเกณฑ์
		1.1 ส่งเสริมผู้มีความสามารถพิเศษทางคณิตศาสตร์(Math Gifted)	23 คน	46,860	ตลอดปีการศึกษา	นางสาวสุภารัตน์ เปียงน้อย	มาตรฐานของโรงเรียนที่ 1
		1.2 งานเปิดกล่องซอลค์ มหาวิทยาลัยเชียงใหม่	4 คน	720		นายเกตุสรินทร์ บุญหนัก	
		1.3 งานวันวิทยาศาสตร์	4 คน	720		นางอุมาพร แก้วปวน	
		1.4 การแข่งขัน แม็กซ์พลอยส์ ทริปปี้ลเกมส์ ชิงแชมป์ภาคเหนือครั้งที่ 4	10 คน	11,550		นายเกตุสรินทร์ บุญหนัก	
		1.5 การแข่งขันครอสเวิร์ด เอแม็ท คำคม และซูโดกุ ชิงแชมป์ภาคเหนือ ครั้งที่ 21	14 คน	6,780		นางอุมาพร แก้วปวน	
	1	2. โครงการพัฒนากระบวนการจัดการเรียนรู้กลุ่มสาระคณิตศาสตร์	นักเรียนทุกคน		ตลอดปีการศึกษา	กลุ่มสาระคณิตศาสตร์	เป็นไปตามเกณฑ์มาตรฐานของ
		2.1 จัดงานสัปดาห์คณิตศาสตร์		9,140			โรงเรียนที่ 1

แผนงาน/งาน/จุดประสงค์	สอดคล้อง มาตรฐาน ของโรงเรียน	โครงการ/กิจกรรม/ขั้นตอนการปฏิบัติงาน	เป้าหมาย	งบประมาณ	สถานที่/ ระยะเวลา	ผู้รับผิดชอบ	ตัวชี้วัด/เกณฑ์ การประเมินของ งาน/โครงการ
		2.2 Math Station		3,200			
		2.3 พัฒนาสื่อกลุ่มสาระการเรียนรู้คณิตศาสตร์		15,921			
		2.4 กิจกรรมพัฒนาทักษะกระบวนการทางคณิตศาสตร์		19,991			
	1	3. โครงการบริหารจัดการกลุ่มสาระการเรียนรู้คณิตศาสตร์			ตลอดปี การศึกษา	กลุ่มสาระ คณิตศาสตร์	เป็นไปตามเกณฑ์ มาตรฐานของ
		3.1 จัดป้ายนิเทศเพื่อการเรียนรู้กลุ่มสาระการเรียนรู้คณิตศาสตร์	นักเรียนทุก คน	1,437			โรงเรียนที่ 1
		3.2 บริหารงานกลุ่มสาระคณิตศาสตร์	ครู 9 คน	9,240			
1.2 วิทยาศาสตร์	3	1. โครงการบริหารกลุ่มสาระการเรียนรู้วิทยาศาสตร์			ตลอดปีการ	กลุ่มสาระ	เป็นไปตามเกณฑ์
		1.1 บริหารงานกลุ่มสาระวิทยาศาสตร์	ครู 13 คน	5,723	ศึกษา	วิทยาศาสตร์	มาตรฐานของ
		1.2 การบริหารงานสำนักงานกลุ่มสาระเรียนรู้วิทยาศาสตร์		0			โรงเรียนที่ 3
		1.3 ส่งเสริมและพัฒนาทักษะในการปฏิบัติงานบุคลากร		0			
	3	2. โครงการ การจัดการกิจกรรมการเรียนรู้กลุ่มสาระวิทยาศาสตร์	นักเรียนทุก คน		ตลอดปี การศึกษา	กลุ่มสาระ วิทยาศาสตร์	เป็นไปตามเกณฑ์ มาตรฐานของ
		2.1 กิจกรรมการจัดการเรียนรู้วิทยาศาสตร์ ม.1		12,583	ตลอดปีการ		โรงเรียนที่ 3
		2.2 กิจกรรมการจัดการเรียนรู้วิทยาศาสตร์ ม.2		22,820			
		2.3 กิจกรรมการจัดการเรียนรู้วิทยาศาสตร์ ม.3		2,380			
		2.4 กิจกรรมการจัดการเรียนรู้วิชา ฟิสิกส์		6,850			
		2.5 กิจกรรมการจัดการเรียนรู้วิชา เคมี		16,400			

แผนงาน/งาน/จุดประสงค์	สอดคล้อง มาตรฐาน ของโรงเรียน	โครงการ/กิจกรรม/ขั้นตอนการปฏิบัติงาน	เป้าหมาย	งบประมาณ	สถานที่/ ระยะเวลา	ผู้รับผิดชอบ	ตัวชี้วัด/เกณฑ์ การประเมินของ งาน/โครงการ
		2.6 กิจกรรมการจัดการเรียนรู้วิชา ชีววิทยา		6,100			
		2.7 กิจกรรมการจัดการเรียนรู้วิชาวิทยาศาสตร์ กายภาพ		4,190			
		2.9 กิจกรรมการส่งเสริมการจัดทำโครงงาน วิทยาศาสตร์		-			-
	1	3. โครงการการส่งเสริมความเป็นเลิศทาง วิทยาศาสตร์สำหรับนักเรียน	นักเรียนทุก คน		ตลอดปี การศึกษา	กลุ่มสาระวิชา วิทยาศาสตร์	เป็นไปตามเกณฑ์ มาตรฐานของ
		3.1 จัดนิทรรศการวิชาการร่วมกับฝ่ายวิชาการ		0			โรงเรียนที่1
		3.2 ส่งเสริมบุคคลแห่งการเรียนรู้วิทยาศาสตร์		4,860	ตลอดปี	กลุ่มสาระวิชา	เป็นไปตามเกณฑ์
		3.3 กิจกรรมสัปดาห์วิทยาศาสตร์		1,990	การศึกษา	วิทยาศาสตร์	มาตรฐานของ
		3.4 พัฒนาห้องสมุดกลุ่มสาระวิทยาศาสตร์		5,200			โรงเรียนที่ 1
		3.5 การจัดค่ายวิทยาศาสตร์สิ่งแวดล้อม		12,000			
		3.6 ส่งเสริมความเป็นเลิศทางวิทยาศาสตร์ (ส่ง นักเรียนเข้าร่วมแข่งขัน)		34,680			
		3.7 ส่งเสริมอัจฉริยภาพทางวิทยาศาสตร์		0			-
		3.8 พัฒนาทักษะกระบวนการทางวิทยาศาสตร์ โดยใช้แหล่งเรียนรู้ในท้องถิ่น(แม่น้ำลี้)สู่ความเป็น สากล		1,200			
1.3 ภาษาไทย	1	1. โครงการบริหารจัดการกลุ่มสาระภาษาไทย	นักเรียนทุก คน		ตลอดปีการ ศึกษา	กลุ่มสาระ วิชาภาษาไทย	เป็นไปตามเกณฑ์ มาตรฐานของ โรงเรียนที่ 1
	3	2. โครงการพัฒนากระบวนการจัดการเรียนรู้กลุ่ม สาระภาษาไทย	นักเรียนทุก คน		ตลอดปี การศึกษา	กลุ่มสาระ วิชาภาษาไทย	เป็นไปตามเกณฑ์ มาตรฐานของ

แผนงาน/งาน/จุดประสงค์	สอดคล้อง มาตรฐาน ของโรงเรียน	โครงการ/กิจกรรม/ขั้นตอนการปฏิบัติงาน	เป้าหมาย	งบประมาณ	สถานที่/ ระยะเวลา	ผู้รับผิดชอบ	ตัวชี้วัด/เกณฑ์ การประเมินของ งาน/โครงการ
		2.1 ผลิตสื่อการสอน		4,480			โรงเรียนที่ 3
		2.2 พัฒนาการเรียนการสอน		16,259			
	3	3. โครงการพัฒนาศักยภาพผู้เรียนสู่ความเป็นเลิศ	นักเรียนทุก		ตลอดปีการ	กลุ่มสาระ	เป็นไปตามเกณฑ์
		3.1 กิจกรรมสัปดาห์สุนทรภู่ควบควันภาษาไทย	คน	9,170	ศึกษา	วิชาภาษาไทย	มาตรฐานของ
		3.2 กิจกรรมรักการอ่าน		13,200			โรงเรียนที่ 3
		3.3 กิจกรรมส่งเสริมสู่ความเป็นเลิศ (การเข้าร่วม แข่งขัน)		9,760			
	1	4. โครงการพัฒนาทักษะการอ่านเอาเรื่องตามแนว PISA	นักเรียนทุก คน	10,000	ตลอดปี การศึกษา	กลุ่มสาระ วิชาภาษาไทย	เป็นไปตามเกณฑ์ มาตรฐานของ โรงเรียนที่ 1
1.4 ภาษาต่างประเทศ	1	1. โครงการบริหารกลุ่มสาระการเรียนรู้ ภาษาต่างประเทศ	ครู 7 คน		ตลอดปี การศึกษา	กลุ่มสาระวิชา ภาษาต่างประเทศ	เป็นไปตามเกณฑ์ มาตรฐานของ
		1.1 กิจกรรม “การพัฒนางานสำนักงาน”		2,401			โรงเรียนที่ 1
	1,3	2. โครงการพัฒนากระบวนการจัดการเรียนรู้กลุ่ม สาระภาษาต่างประเทศ	นักเรียนทุก คน		ตลอดปี การศึกษา	กลุ่มสาระวิชา ภาษาต่างประเทศ	เป็นไปตามเกณฑ์ มาตรฐานของ
		2.1 กิจกรรมการพัฒนาการเรียนการสอน		31,990			โรงเรียนที่ 1,3
	1,3	3. โครงการส่งเสริมทักษะทางภาษา			ตลอดปีการ	กลุ่มสาระวิชา	เป็นไปตามเกณฑ์
		3.1 กิจกรรม “ASEAN for Today”		1,650	ศึกษา	ภาษาต่างประเทศ	มาตรฐานของ
		3.2 กิจกรรมพี่สอนน้อง ท่องโลกภาษาจีน		1,185			โรงเรียนที่ 1,3
	1,3	4. โครงการพัฒนาศักยภาพผู้เรียนสู่ความเป็นเลิศ					
		4.1 กิจกรรมแข่งขันทักษะภาษาอังกฤษ และ ภาษาจีน		2,170	ตลอดปี การศึกษา	กลุ่มสาระวิชา ภาษาต่างประเทศ	เป็นไปตามเกณฑ์ มาตรฐานของ
		4.2 กิจกรรม “ Christmas Day ”	นักเรียนทุก คน	6,450			โรงเรียนที่ 1,3

แผนงาน/งาน/จุดประสงค์	สอดคล้อง มาตรฐาน ของโรงเรียน	โครงการ/กิจกรรม/ขั้นตอนการปฏิบัติงาน	เป้าหมาย	งบประมาณ	สถานที่/ ระยะเวลา	ผู้รับผิดชอบ	ตัวชี้วัด/เกณฑ์ การประเมินของ งาน/โครงการ
		4.3 กิจกรรม English & Healthy Day Camp	นักเรียน ระดับชั้น ม.4 ทุกคน	31,925			
		4.4 กิจกรรม “วันตรุษจีน สาร์ทจีน”	นักเรียนทุก คน	4,129			
		4.5 กิจกรรมแข่งขันทักษะ อบรม สัมมนา ภาษาอังกฤษและภาษาจีน	นักเรียนทุก คน	10,350			
1.5 สังคมศึกษา ศาสนา และวัฒนธรรม	3	1. โครงการบริหารจัดการกลุ่มสาระการเรียนรู้สังคม ศึกษา ศาสนาและวัฒนธรรม	ครู 5 คน		ตลอดปี การศึกษา	กลุ่มสาระวิชา สังคมศึกษา ฯ	เป็นไปตามเกณฑ์ มาตรฐานของ
		1.1 กิจกรรมปรับปรุงห้องเรียนกลุ่มสาระการ เรียนรู้สังคมศึกษา ศาสนาและวัฒนธรรม		6,285			โรงเรียนที่ 3
		1.2 กิจกรรมการปรับปรุงแหล่งเรียนรู้กลุ่มสาระ การเรียนรู้สังคมศึกษา ศาสนาและวัฒนธรรม		4,400			
		1.3 กิจกรรมพัฒนาห้องศูนย์ส่งเสริมคุณธรรม จริยธรรม		25,595			
		1.4 จัดซื้อ TV ขนาด 50 นิ้ว		29,000			
	1	2. โครงการจัดการเรียนรู้การกลุ่มสาระการเรียนรู้ สังคมศึกษา ศาสนาและวัฒนธรรม	นักเรียนทุก คน		ตลอดปี การศึกษา	กลุ่มสาระวิชา สังคมศึกษา ฯ	เป็นไปตามเกณฑ์ มาตรฐานของ
		2.1 กิจกรรมพัฒนาหลักสูตร		2,414			โรงเรียนที่ 1
		2.2 กิจกรรมส่งเสริมความเป็นเลิศทางวิชาการ		1,092			
	1	3. โครงการพัฒนาศักยภาพผู้เรียนสู่ความเป็นเลิศ	นักเรียนทุก คน		ตลอดปี การศึกษา	กลุ่มสาระวิชา สังคมศึกษา ฯ	เป็นไปตามเกณฑ์ มาตรฐานของ
		3.1 กิจกรรมคนดีศรีธีรภานท์		3,000			โรงเรียนที่ 1
		3.2 กิจกรรมอนุรักษ์สืบสานงานยี่เป็ง		20,400			
		3.3 กิจกรรมพัฒนาศักยภาพผู้เรียนสู่ความเป็น		474			

แผนงาน/งาน/จุดประสงค์	สอดคล้อง มาตรฐาน ของโรงเรียน	โครงการ/กิจกรรม/ขั้นตอนการปฏิบัติงาน	เป้าหมาย	งบประมาณ	สถานที่/ ระยะเวลา	ผู้รับผิดชอบ	ตัวชี้วัด/เกณฑ์ การประเมินของ งาน/โครงการ
		เลิศทางสังคมศึกษา					
		3.4 กิจกรรมเศรษฐกิจพอเพียง		500			
		3.5 กิจกรรมวันสำคัญ		5,600			
		3.6 กิจกรรมพัฒนาคุณภาพผู้เรียนระดับชั้น ม. ปลาย		10,000			
1.6 ศิลปะ	3	1. โครงการบริหารจัดการกลุ่มสาระการเรียนรู้ศิลปะ	ครู 2 คน		ตลอดปี การศึกษา	กลุ่มสาระวิชา ศิลปะ	เป็นไปตามเกณฑ์ มาตรฐานของ
		1.1 กิจกรรมวัสดุสำนักงานกลุ่มสาระการเรียนรู้ ศิลปะ		5,576			โรงเรียนที่ 3
	1	2. โครงการจัดการเรียนรู้การกลุ่มสาระการเรียนรู้ ศิลปะ	นักเรียนทุก คน		ตลอดปี การศึกษา	กลุ่มสาระวิชา ศิลปะ	เป็นไปตามเกณฑ์ มาตรฐานของ
		2.1 กิจกรรมจัดซื้อเครื่องดนตรีและวัสดุฝึก		82,590			โรงเรียนที่ 1
	1	3. โครงการพัฒนาศักยภาพนักเรียนสู่ความเป็นเลิศ	นักเรียนทุก คน		ตลอดปี การศึกษา	กลุ่มสาระวิชา ศิลปะ	เป็นไปตามเกณฑ์ มาตรฐานของ
		3.1 แข่งขันทักษะวิชาการ		-			โรงเรียนที่ 1
1.7 สุขศึกษาและพลศึกษา	3	1. โครงการบริหารจัดการกลุ่มสาระการเรียนรู้สุข ศึกษาและพลศึกษา	ครู 4 คน		ตลอดปี การศึกษา	กลุ่มสาระวิชาสุข ศึกษาฯ	เป็นไปตามเกณฑ์ มาตรฐานของ
		1.1 กิจกรรมจัดซื้อวัสดุสำนักงาน		2,026			โรงเรียนที่ 3
	1	2. โครงการบริหารจัดการกลุ่มสาระการเรียนรู้สุข ศึกษาและพลศึกษา	นักเรียนทุก คน		ตลอดปี การศึกษา	กลุ่มสาระวิชาสุข ศึกษาฯ	เป็นไปตามเกณฑ์ มาตรฐานของ
		2.1 กิจกรรมจัดซื้ออุปกรณ์การเรียนการสอน		27,221			โรงเรียนที่ 1
	1	3. โครงการพัฒนาศักยภาพนักเรียนสู่ความเป็นเลิศ กลุ่มสาระการเรียนรู้สุขศึกษาและพลศึกษา	นักเรียนทุก คน		ตลอดปี การศึกษา	กลุ่มสาระวิชาสุข ศึกษาฯ	เป็นไปตามเกณฑ์ มาตรฐานของ
		3.1 กิจกรรมกีฬาภายใน		21,500			โรงเรียนที่ 1

แผนงาน/งาน/จุดประสงค์	สอดคล้อง มาตรฐาน ของโรงเรียน	โครงการ/กิจกรรม/ขั้นตอนการปฏิบัติงาน	เป้าหมาย	งบประมาณ	สถานที่/ ระยะเวลา	ผู้รับผิดชอบ	ตัวชี้วัด/เกณฑ์ การประเมินของ งาน/โครงการ
		3.2 กิจกรรมกีฬาระหว่างห้องเรียน		1,590			
		3.3 กิจกรรมส่งนักกีฬาเข้าร่วมการแข่งขันกีฬา ระดับจังหวัด/เขต/ภาค		33,580			
1.8 การงานอาชีพและเทคโนโลยี	3	1. โครงการบริหารจัดการกลุ่มสาระการเรียนรู้การ งานอาชีพและเทคโนโลยี	นักเรียนทุก คน		ตลอดปี การศึกษา	กลุ่มสาระการงาน อาชีพฯ	เป็นไปตามเกณฑ์ มาตรฐานของ
		1.1 กิจกรรมบริหารวัสดุสำนักงานกลุ่มสาระการ เรียนรู้การงานอาชีพและเทคโนโลยี		5,581		ครูคุมสันต์	โรงเรียนที่ 3
		1.2 กิจกรรมพัฒนาห้องเรียนกลุ่มสาระการเรียนรู้ การงานอาชีพและเทคโนโลยี		29,000.00		ครูคุมสันต์	
	1	2. โครงการบริหารจัดการกลุ่มสาระการเรียนรู้การ งานอาชีพและเทคโนโลยี	นักเรียนทุก คน		ตลอดปี การศึกษา	กลุ่มสาระการงาน อาชีพฯ	เป็นไปตามเกณฑ์ มาตรฐานของ
		2.1 กิจกรรมวันแสดงโครงงาน รายวิชา การงาน อาชีพ		9,400		ครูคุมสันต์	โรงเรียนที่ 1
		2.2 กิจกรรมตลาดนัดหัดขาย		2,400		ครูคุมสันต์	
		2.3 กิจกรรมการจัดการเรียนรู้ในบ้าน		12,643		ครูพนพกามาศ	
		2.4 กิจกรรมการจัดการเรียนรู้งานประดิษฐ์		2,787		ครูลำตวน	
		2.5 กิจกรรมการจัดการเรียนรู้งานเกษตร		13,060		ครูคุมสันต์	
		2.6 กิจกรรมการจัดการเรียนรู้งานคอมพิวเตอร์		8,518		ครูศรีเรียม	
		2.7 กิจกรรมการจัดการเรียนรู้หุ่นยนต์		9,600		ครูนิพล	
		2.8 กิจกรรมปรับปรุงห้องเรียนคอมพิวเตอร์		6,000		ครูนิพล	
	1	3. โครงการพัฒนาศักยภาพนักเรียนสู่ความเป็นเลิศ	นักเรียนทุก คน		ตลอดปี การศึกษา	กลุ่มสาระการงาน อาชีพฯ	เป็นไปตามเกณฑ์ มาตรฐานของ
		3.1 กิจกรรมประกวดสื่อสร้างสรรค์ ทัน เทคโนโลยี		2,600		ครูสุภาภรณ์	โรงเรียนที่ 1

แผนงาน/งาน/จุดประสงค์	สอดคล้อง มาตรฐาน ของโรงเรียน	โครงการ/กิจกรรม/ขั้นตอนการปฏิบัติงาน	เป้าหมาย	งบประมาณ	สถานที่/ ระยะเวลา	ผู้รับผิดชอบ	ตัวชี้วัด/เกณฑ์ การประเมินของ งาน/โครงการ
		3.2 กิจกรรมอัจฉริยะการออกแบบเทคโนโลยี		5,000		ครูนิพล	
		3.3 กิจกรรมการเข้าร่วมแข่งขันทักษะวิชาการ		32,000		ครูคมสันต์	
1.9 กิจกรรมพัฒนาผู้เรียน	1,3	1. โครงการบริหารวัสดุสำนักงานกิจกรรมพัฒนา ผู้เรียน	นักเรียนทุก คน	4,535	ตลอดปี การศึกษา	ครุอำภา	เป็นไปตามเกณฑ์ มาตรฐานของ โรงเรียนที่ 1,3
		2. โครงการกิจกรรมนักศึกษาวิชาทหาร					
		2.1 กิจกรรม นศท. อีรภานท์ร่วมคิดจิตอาสา		23,600		ครูชาญณรงค์	
		3. โครงการกิจกรรมลูกเสือ					
		3.1 กิจกรรมการแข่งขันทักษะลูกเสือ		3,485		ครูเกตุดุสรินทร์	
		3.2 กิจกรรมลูกเสือระดับ ม.1		3,240		ครูปราโมทย์	
		3.3 กิจกรรมลูกเสือระดับ ม.2		3,240		ครูเมธา	
		3.4 กิจกรรมลูกเสือระดับ ม.3		4,200		ครูสุทน	
		3.5 กิจกรรมเนตรนารี		2,880		ครูเอกคน	
		3.6 กิจกรรมค่ายพักแรม ม.1-3		50,000		ครูเกตุดุสรินทร์	
		3.7 กิจกรรมเข้าค่ายพักแรมเนตรนารี		10,000		ครูเอกคน	
		4. โครงการกิจกรรมยุวกาชาด				ครูสุภาพร	
		4.1 กิจกรรมยุวกาชาด		5,380			
		4.2 กิจกรรมค่ายยุวกาชาด		14,000			
		5. โครงการกิจกรรมบำเพ็ญประโยชน์				ครูพงศนรินทร์	
		5.1 กิจกรรมบำเพ็ญประโยชน์		5,280			
		5.2 กิจกรรมค่ายผู้บำเพ็ญประโยชน์		21,000			
		6. โครงการกิจกรรมจิตอาสา		56,000		ครูบัณฑิต	

แผนงาน/งาน/จุดประสงค์	สอดคล้อง มาตรฐาน ของโรงเรียน	โครงการ/กิจกรรม/ขั้นตอนการปฏิบัติงาน	เป้าหมาย	งบประมาณ	สถานที่/ ระยะเวลา	ผู้รับผิดชอบ	ตัวชี้วัด/เกณฑ์ การประเมินของ งาน/โครงการ
2. พัฒนางานวิชาการ	1	1. โครงการบริหารจัดการกลุ่มงานวิชาการ	ครูทุกคน		ตลอดปี		เป็นไปตามเกณฑ์
		1.1 แผนงานสารสนเทศและสารบรรณวิชาการ		7,805	การศึกษา	ครูลาวัลย์	มาตรฐานของ
		1.2 ส่งเสริมและสนับสนุนการเรียนการสอน		18,844		ครูลาวัลย์	โรงเรียนที่ 1
		1.3 จัดซื้อหนังสือเรียนตามนโยบายการสนับสนุน การจัดการศึกษาฯ	นักเรียนทุก คน	1,278,607		ครูลาวัลย์	
	1	2. โครงการพัฒนาศักยภาพการจัดการเรียนรู้			ตลอดปี		เป็นไปตามเกณฑ์
		2.1 โครงการพัฒนาบุคลากรครูในการจัดการ เรียนรู้โดยใช้โรงเรียนเป็นฐาน	ครูทุกคน	52,510	การศึกษา	ครูลาวัลย์	มาตรฐานของ โรงเรียนที่ 1
		2.2 พัฒนางานรับนักเรียน	นักเรียน ม.1,4	12,960		ครูศิริเพ็ญ	
	1	3. โครงการส่งเสริมสู่ความเป็นเลิศทางด้านวิชาการ	นักเรียน และครู		ตลอดปี การศึกษา		เป็นไปตามเกณฑ์ มาตรฐานของ โรงเรียนที่ 1
		3.1 แข่งขันทักษะวิชาการและจัดนิทรรศการ		152,460		ครูพิชยา	
		3.2 มหกรรมวิชาการ		65,450		ครูพิชยา	
		3.3 ดาวรุ่งมั่งอูดมศึกษา	นักเรียน	15,100		ครูพิชยา	
		3.4 โครงการเพชรธีรกานท์	นักเรียน	45,000		ครูพิชยา	
	1	4. โครงการค่ายวิชาการสู่ความเป็นเลิศ			ตลอดปี		เป็นไปตามเกณฑ์
		5.1 ค่ายวิชาการสู่ความเป็นเลิศ	นักเรียน	100,000	การศึกษา	ครูพิชยา	มาตรฐานของ
		5.2 ต่อยอดค่ายวิชาการสู่ความเป็นเลิศ	นักเรียน	100,000		ครูพิชยา	โรงเรียนที่ 1
	1	5. โครงการเรียนฟรี 15 ปี			ตลอดปี การศึกษา	กลุ่มบริหารงาน วิชาการ	เป็นไปตามเกณฑ์ มาตรฐานของ
		5.1 โครงการพัฒนาศักยภาพผู้เรียนสู่ มาตรฐานสากล(ค่ายวิชาการ)					โรงเรียนที่ 1

แผนงาน/งาน/จุดประสงค์	สอดคล้อง มาตรฐาน ของโรงเรียน	โครงการ/กิจกรรม/ขั้นตอนการปฏิบัติงาน	เป้าหมาย	งบประมาณ	สถานที่/ ระยะเวลา	ผู้รับผิดชอบ	ตัวชี้วัด/เกณฑ์ การประเมินของ งาน/โครงการ
		- ระดับชั้น ม.1 ค่ายปรับพื้นฐาน ,ค่าย คณิตศาสตร์ (200 คน)	นักเรียน ม.1	64,000	ตลอดปี การศึกษา	กลุ่มสาระคณิตฯ	
		- ระดับชั้น ม.2 ค่ายการงานอาชีพและศิลปะ (180 คน)	นักเรียน ม.2	36,000		กลุ่มสาระการงาน ฯ ศิลปะ	
		- ระดับชั้น ม.3 (162 คน)	นักเรียน ม.3	34,200			
		- ระดับชั้น ม.4 ปรับพื้นฐานและค่าย English Day Camp (200 คน)	นักเรียน ม.4	40,000		กลุ่มสาระ ภาษาต่างประเทศ และกลุ่มสาระสุข ศึกษา พลศึกษา	
		- ระดับชั้น ม.5 ค่ายวิชาการ (112 คน)	นักเรียน ม.5	22,400			
		- ระดับชั้น ม.6 (151 คน)	นักเรียน ม.6	30,200			
	1	5.2 โครงการทัศนศึกษาแหล่งเรียนรู้			ตลอดปี		เป็นไปตามเกณฑ์
		- ระดับชั้น ม.1	200 คน	40,000	การศึกษา	ครูประจำชั้น	มาตรฐานของ
		- ระดับชั้น ม.2	180 คน	36,000		ครูที่ปรึกษา	โรงเรียนที่ 1
		- ระดับชั้น ม.3	162 คน	32,400		หัวหน้าระดับ	
		- ระดับชั้น ม.4	200 คน	40,000			
		- ระดับชั้น ม.5	112 คน	22,400			
		- ระดับชั้น ม.6	151 คน	30,200			
	1	6. โครงการนิเทศการศึกษา					
		- นิเทศการศึกษา	ครู	1,780	ตลอดปี การศึกษา	ครูพิชยา	เป็นไปตามเกณฑ์ มาตรฐานของ

แผนงาน/งาน/จุดประสงค์	สอดคล้อง มาตรฐาน ของโรงเรียน	โครงการ/กิจกรรม/ขั้นตอนการปฏิบัติงาน	เป้าหมาย	งบประมาณ	สถานที่/ ระยะเวลา	ผู้รับผิดชอบ	ตัวชี้วัด/เกณฑ์ การประเมินของ งาน/โครงการ
							โรงเรียนที่ 1
3. งานวัดผลประเมินผล/งาน GPA	1	พัฒนางานวัดผลประเมินผล/งาน GPA	ครูและ นักเรียนทุก คน	27,705	ตลอดปี การศึกษา	ครูวัชรินทร์	เป็นไปตามเกณฑ์ มาตรฐานของ โรงเรียนที่ 1
4. งานทะเบียน	1	พัฒนางานทะเบียน	นักเรียนทุก คน	29,416	ตลอดปี การศึกษา	ครูศิริเพ็ญ	เป็นไปตามเกณฑ์ มาตรฐานของ โรงเรียนที่ 1
5. งานประกันคุณภาพการศึกษา	4	พัฒนางานประกันคุณภาพการศึกษา	ทุกกลุ่มงาน	3,625	ตลอดปี การศึกษา	ครูอรพินธ์	เป็นไปตามเกณฑ์ มาตรฐานของ โรงเรียนที่ 4
6. งานห้องสมุด	1	พัฒนางานห้องสมุด	นักเรียนทุก คน	82,024	ตลอดปี การศึกษา	ครูลำดาวน	เป็นไปตามเกณฑ์ มาตรฐานของ โรงเรียนที่ 1
7. งานแนะแนว	1	พัฒนางานแนะแนว	นักเรียนทุก คน	4,508	ตลอดปี การศึกษา	ครูปาณิสรา	เป็นไปตามเกณฑ์ มาตรฐานของ โรงเรียนที่ 1
8. งานพัฒนาหลักสูตรสถานศึกษา	1	พัฒนาหลักสูตรสถานศึกษา	ทุกกลุ่ม สาระการ เรียน	9,934	ตลอดปี การศึกษา	ครูวรัญญา	เป็นไปตามเกณฑ์ มาตรฐานของ โรงเรียนที่ 1
9. งานวิจัยและพัฒนาคุณภาพการศึกษา	3	พัฒนางานวิจัยและพัฒนาคุณภาพการศึกษา	ครูทุกคน	2,119	ตลอดปี การศึกษา	ครูสุดารัตน์	เป็นไปตามเกณฑ์ มาตรฐานของ โรงเรียนที่ 3

แผนงาน/งาน/จุดประสงค์	สอดคล้อง มาตรฐาน ของโรงเรียน	โครงการ/กิจกรรม/ขั้นตอนการปฏิบัติงาน	เป้าหมาย	งบประมาณ	สถานที่/ ระยะเวลา	ผู้รับผิดชอบ	ตัวชี้วัด/เกณฑ์ การประเมินของ งาน/โครงการ
10. ส่งเสริมคุณภาพผู้เรียนคุณธรรม จริยธรรม(โครงการคุณธรรม)	1	ส่งเสริมคุณภาพผู้เรียนคุณธรรมจริยธรรม(โครงการ คุณธรรม)	นักเรียนทุก คน	5,340	ตลอดปี การศึกษา	ครูอภา	เป็นไปตามเกณฑ์ มาตรฐานของ โรงเรียนที่ 1
11. โครงการธีรภรณ์รักษัณเกิด	1	โครงการธีรภรณ์รักษัณเกิด	ครูและ นักเรียนทุก คน	3,000	ตลอดปี การศึกษา	ครูคมสันต์	เป็นไปตามเกณฑ์ มาตรฐานของ โรงเรียนที่ 1
12. ศูนย์พัฒนาการเรียนรู้และขยายผล พระราชดำริในสถานศึกษา	1	ศูนย์พัฒนาการเรียนรู้และขยายผลพระราชดำริใน สถานศึกษา	ครูและ นักเรียนทุก คน	7,000	ตลอดปี การศึกษา	ครูคมสันต์	เป็นไปตามเกณฑ์ มาตรฐานของ โรงเรียนที่ 1
13. งานพัฒนาสื่อนวัตกรรมเทคโนโลยี ไอศตัทศนุปรกรณ์	1	พัฒนาสื่อนวัตกรรมเทคโนโลยี ไอศตัทศนุปรกรณ์	ครูและ นักเรียนทุก คน	14,070	ตลอดปี การศึกษา	ครูบรรจบ	เป็นไปตามเกณฑ์ มาตรฐานของ โรงเรียนที่ 1
14. พัฒนางานเทคโนโลยีสารสนเทศและ การสื่อสาร (เงินรายได้)	1,2,3	พัฒนางานเทคโนโลยีสารสนเทศและการสื่อสาร (เงิน รายได้)	ครูและ นักเรียนทุก คน	582,346	ตลอดปี การศึกษา	รองฯถวิล	เป็นไปตามเกณฑ์ มาตรฐานของ โรงเรียนที่ 1,2,3
15. พัฒนางานเทคโนโลยีสารสนเทศและ การสื่อสาร (เงินเรียนฟรี)	1,2,3	พัฒนางานเทคโนโลยีสารสนเทศและการสื่อสาร (เงิน เรียนฟรี)	ครูและ นักเรียนทุก คน	356,410	ตลอดปี การศึกษา	ครูพินิจ	เป็นไปตามเกณฑ์ มาตรฐานของ โรงเรียนที่ 1,2,3

2) กลุ่มบริหารงานงบประมาณ

แผนงาน/งาน/จุดประสงค์	สอดคล้อง มาตรฐาน ของโรงเรียน	โครงการ/กิจกรรม/ขั้นตอนการปฏิบัติงาน	เป้าหมาย	งบประมาณ	สถานที่/ ระยะเวลา	ผู้รับผิดชอบ	ตัวชี้วัด/เกณฑ์ การประเมินของ งาน/โครงการ
2.1 งานนโยบายและแผนงาน	2	1. โครงการพัฒนางานนโยบายและแผน	ทุกกลุ่มงาน		ตลอดปี การศึกษา	ครูนิพล	เป็นไปตามเกณฑ์ มาตรฐานของ
		1.1 กิจกรรมพัฒนางานนโยบายและแผน		34,790			โรงเรียนที่ 2
		1.2 กิจกรรมพัฒนาสำนักงานบริหารงาน งบประมาณ		5,245			
2.2 งานการเงินและบัญชี	2	โครงการพัฒนางานการเงินและบัญชี	ทุกกลุ่มงาน	29,526	ตลอดปี การศึกษา	ครูสุภาพร	เป็นไปตามเกณฑ์ มาตรฐานของ โรงเรียนที่ 2
2.3 งานพัสดุและสินทรัพย์	2	1. โครงการพัฒนางานพัสดุและสินทรัพย์	ทุกกลุ่มงาน		ตลอดปี การศึกษา	ครูอำไพ	เป็นไปตามเกณฑ์ มาตรฐานของ โรงเรียนที่ 2
		1.1 กิจกรรมพัฒนางานพัสดุและสินทรัพย์		15,186			
2.4 งานพัฒนาระบบและเครือข่ายข้อมูล สารสนเทศ	4	โครงการพัฒนาระบบและเครือข่ายข้อมูลสารสนเทศ	ทุกกลุ่มงาน	6,965	ตลอดปี การศึกษา	ครูพงศ์ นรินทร์	เป็นไปตามเกณฑ์ มาตรฐานของ โรงเรียนที่ 4
2.5 งานควบคุมภายใน	4	โครงการพัฒนางานควบคุมภายใน	ทุกกลุ่มงาน	1,275	ตลอดปี การศึกษา	ครูอรนุช	เป็นไปตามเกณฑ์ มาตรฐานของ โรงเรียนที่ 4
2.6 งานเอกสารสิ่งพิมพ์	2	โครงการพัฒนางานเอกสารสิ่งพิมพ์	ทุกกลุ่มงาน	250,000	ตลอดปี การศึกษา	ครูญาติดา	เป็นไปตามเกณฑ์ มาตรฐานของ โรงเรียนที่ 2
2.7 โครงการโรงเรียนสุจริต	1	โครงการโรงเรียนสุจริต	ครูและ นักเรียน	9,170	ตลอดปี การศึกษา	ครูนิพล	เป็นไปตามเกณฑ์ มาตรฐานของ โรงเรียนที่ 1

2.8 ซ่อมแซมวัสดุครุภัณฑ์กลาง	2	โครงการซ่อมแซมวัสดุครุภัณฑ์กลาง	ทุกกลุ่มงาน	76,530	ตลอดปีการศึกษา	งานพัสดุ	เป็นไปตามเกณฑ์มาตรฐานของโรงเรียนที่ 2
2.9 ค่าอุปกรณ์การเรียน	2	โครงการค่าอุปกรณ์การเรียน	นักเรียนทุกคน	399,240	ตลอดปีการศึกษา	งานการเงิน	เป็นไปตามเกณฑ์มาตรฐานของโรงเรียนที่ 2
2.10 ค่าเครื่องแบบนักเรียน	2	โครงการค่าเครื่องแบบนักเรียน	นักเรียนทุกคน	430,500	ตลอดปีการศึกษา	งานการเงิน	เป็นไปตามเกณฑ์มาตรฐานของโรงเรียนที่ 2
2.11 ค่าสาธารณูปโภค	2	โครงการค่าสาธารณูปโภค		700,000	ตลอดปีการศึกษา	งานการเงิน	เป็นไปตามเกณฑ์มาตรฐานของโรงเรียนที่ 2

3) กลุ่มบริหารงานบุคคล

แผนงาน/งาน/จุดประสงค์	สอดคล้องมาตรฐานของโรงเรียน	โครงการ/กิจกรรม/ขั้นตอนการปฏิบัติงาน	เป้าหมาย	งบประมาณ	สถานที่/ระยะเวลา	ผู้รับผิดชอบ	ตัวชี้วัด/เกณฑ์การประเมินของงาน/โครงการ
5.2 งานบุคลากร	2	1. โครงการพัฒนาประสิทธิภาพการบริหารงานบุคคล	ทุกกลุ่มงาน		ตลอดปีการศึกษา	กลุ่มบริหารงานบุคคล	เป็นไปตามเกณฑ์มาตรฐานของโรงเรียนที่ 2
		1.1 กิจกรรมพัฒนาการจัดการสำนักงานกลุ่มบริหารงานบุคคล		4,342	“ ”		
		1.2 กิจกรรมพัฒนาบุคลากร		12,500	“ ”		
		1.3 กิจกรรมส่งเสริมวิชาชีพ และเชิดชูเกียรติบุคลากร		9,800	“ ”		
		2. กิจกรรมการไปราชการของบุคลากร	ครูและนักเรียน	370,000	“ ”		

		3. ค่าจ้างเงินเดือนครูชาวต่างชาติ		396,000	“ ”		
		4. ค่าจ้างผู้เชี่ยวชาญในสาขาเฉพาะ		396,000	“ ”		
		5. ค่าจ้างเงินเดือนเจ้าหน้าที่และบุคลากรของโรงเรียน		1,830,208	“ ”		
		6. ค่าจ้างเงินเดือนคนทำความสะอาด		57,893	“ ”		
3.2 งานสารบรรณ	2	1. โครงการพัฒนาประสิทธิภาพงานสารบรรณ	ทุกกลุ่มงาน		ตลอดปี	ครูนัยนา	เป็นไปตามเกณฑ์
		1.1 กิจกรรมพัฒนาการจัดการงานสารบรรณ		20,367	การศึกษา		มาตรฐานของ
		1.2 กิจกรรมการบริการในสำนักงาน(เช่าเครื่องถ่ายเอกสาร งบเอกสารสิ่งพิมพ์)		24,000	“ ”		โรงเรียนที่ 2
3.3 งานประชาสัมพันธ์	2	1. โครงการส่งเสริมงานประชาสัมพันธ์	ทุกกลุ่มงาน		ตลอดปี	ครูชลิตา	เป็นไปตามเกณฑ์
		1.1 กิจกรรมบริหารจัดการระบบงานประชาสัมพันธ์		16,028	การศึกษา		มาตรฐานของ
		1.2 กิจกรรมพัฒนางานประชาสัมพันธ์		4,800	“ ”		โรงเรียนที่ 2

4) กลุ่มบริหารงานกิจการนักเรียน

แผนงาน/งาน/จุดประสงค์	สอดคล้องมาตรฐานของโรงเรียน	โครงการ/กิจกรรม/ขั้นตอนการปฏิบัติงาน	เป้าหมาย	งบประมาณ	สถานที่/ระยะเวลา	ผู้รับผิดชอบ	ตัวชี้วัด/เกณฑ์การประเมินของงาน/โครงการ
4.1 โครงการงานส่งเสริมระเบียบวินัย	1	1. กิจกรรมส่งเสริมระเบียบวินัย	นักเรียนทุกคน	1,158	ตลอดปี การศึกษา	ครูเมธา	เป็นไปตามเกณฑ์ มาตรฐานของ โรงเรียนที่ 1
4.2 โครงการงานข้อมูลสารสนเทศ	1	1. กิจกรรมพัฒนาสารสนเทศกิจการนักเรียน	นักเรียนทุกคน	10,059	ตลอดปี การศึกษา	ครูเมธา	เป็นไปตามเกณฑ์ มาตรฐานของ โรงเรียนที่ 1
4.3 งานส่งเสริมคุณธรรม จริยธรรม	1	1. กิจกรรมจัดซื้อวัสดุอุปกรณ์	นักเรียนทุกคน	1,903	ตลอดปี การศึกษา	ครูบัณฑิต	เป็นไปตามเกณฑ์ มาตรฐานของ โรงเรียนที่ 1

แผนงาน/งาน/จุดประสงค์	สอดคล้อง มาตรฐาน ของโรงเรียน	โครงการ/กิจกรรม/ขั้นตอนการปฏิบัติงาน	เป้าหมาย	งบประมาณ	สถานที่/ ระยะเวลา	ผู้รับผิดชอบ	ตัวชี้วัด/เกณฑ์ การประเมินของ งาน/โครงการ
4.4 งานระบบดูแลช่วยเหลือนักเรียน	1	1. กิจกรรมเยี่ยมบ้านนักเรียน	นักเรียนทุกคน	27,270	ตลอดปี การศึกษา	ครูศรีเรณู	เป็นไปตามเกณฑ์ มาตรฐานของ โรงเรียนที่ 1
4.5 โครงการคณะกรรมการนักเรียน	1	1. กิจกรรมทรัพยากรจัดหาวัสดุอุปกรณ์/วัสดุการ ดำเนินงานตลอดปี	นักเรียนทุกคน	4,087	ตลอดปี การศึกษา	ครูอำภา	เป็นไปตามเกณฑ์ มาตรฐานของ โรงเรียนที่ 1
		2. กิจกรรมรดน้ำดำหัวครู-อาจารย์	“ ”	3,800	“ ”	“ ”	“ ”
		3. กิจกรรมพี่พบน้อง	“ ”	1,000	“ ”	“ ”	“ ”
		4. กิจกรรมวันไหว้ครู	“ ”	7,200	“ ”	“ ”	“ ”
		5. กิจกรรมวันแม่แห่งชาติ	“ ”	1,500	“ ”	“ ”	“ ”
		6. กิจกรรมวันพ่อแห่งชาติ	“ ”	1,500	“ ”	“ ”	“ ”
		7. กิจกรรมวันเยาวชนแห่งชาติ	“ ”	925	“ ”	“ ”	“ ”
		8. กิจกรรมวันส่งท้ายปีเก่าต้อนรับปีใหม่	“ ”	15,500	“ ”	“ ”	“ ”
		9. กิจกรรมการเลือกตั้งคณะกรรมการสภาชุดใหม่	“ ”	3,300	“ ”	“ ”	“ ”
		10. กิจกรรมการอบรมต้นกล้าประชาธิปไตย	“ ”	7,300	“ ”	“ ”	“ ”
		11. กิจกรรมปัจฉิมนิเทศ	“ ”	8,400	“ ”	“ ”	“ ”
4.6 โครงการงานป้องกันแก้ไขปัญหา เสพติด	1	1. กิจกรรมโรงเรียนสีขาว	นักเรียนทุกคน	600	ตลอดปี การศึกษา	ครูบันดาล	เป็นไปตามเกณฑ์ มาตรฐานของ โรงเรียนที่ 1
4.7 โครงการพัฒนาสถานีตำรวจจำลองใน โรงเรียน	1	1. จัดซื้อวัสดุอุปกรณ์	นักเรียน	2,700	ตลอดปี การศึกษา	ครูบันดาล	เป็นไปตามเกณฑ์ มาตรฐานของ โรงเรียนที่ 1
4.8 โครงการ TO BE NUMBER ONE	1	1. กิจกรรมจัดซื้อวัสดุอุปกรณ์	ชมรม	5,820	ตลอดปีการ	รองฯ รุ่งตะวัน	เป็นไปตามเกณฑ์

แผนงาน/งาน/จุดประสงค์	สอดคล้อง มาตรฐาน ของโรงเรียน	โครงการ/กิจกรรม/ขั้นตอนการปฏิบัติงาน	เป้าหมาย	งบประมาณ	สถานที่/ ระยะเวลา	ผู้รับผิดชอบ	ตัวชี้วัด/เกณฑ์ การประเมินของ งาน/โครงการ
		2. กิจกรรมอบรมทักษะการให้คำปรึกษา		2,000	ศึกษา	ครูปานิสรา	มาตรฐานของ
		3. กิจกรรมสรรค์สร้างสุขคลายทุกข์สู่ชุมชน		1,000		ครูสุรียาพร	โรงเรียนที่ 1
		4. กิจกรรม TK สร้างสรรค์ สานสัมพันธ์ทูปี (เด็ก วัยรุ่น)		6,000		ครูกาญจนา	
		5. กิจกรรม ส่งใจถึงที่ ทูปีอาสา ต้านภัยยาเสพติด		1,000		ครูกาญจนา	
		6. กิจกรรมประกวดเดือนดาวหนุ่มสาวชาวทูปี (TO BE IDOL)		3,000		ครูอัจฉิมา	
		7. กิจกรรม TO BE สู่ชุมชน		5,000		รองฯรุ่งตะวัน	
		8. กิจกรรมรวมพล TO BE NUMBER ONE ประจำปี 2561		3,000		รองฯรุ่งตะวัน	
		9. กิจกรรมแข่งขันร้องเพลงลูกทุ่งพร้อมแดนเซอร์		5,000		ครูเอกคน	
		10. กิจกรรมแข่งขันเต้น COVER B-BOY		2,000		ครูเอกคน	
		11. กิจกรรมแข่งขันเต้นเก้ง ดี TO BE NUMBER ONE (ประถมศึกษา)		2,000		ครูเอกคน	
		12. กิจกรรมศึกษาดูงาน ณ จังหวัดสกลนคร		10,000		รองฯรุ่งตะวัน	
		13. กิจกรรมเครือข่ายเพื่อนดี วายซีชั้นเรียน		1,000		ครูปานิสรา	
4.9 ขับขี่ปลอดภัยในสถานศึกษา	1	1. กิจกรรมจัดซื้อวัสดุอุปกรณ์		7,480	ตลอดปี การศึกษา	ครูบันดาล	เป็นไปตามเกณฑ์ มาตรฐานของ โรงเรียนที่ 1

5) กลุ่มบริหารงานทั่วไป

แผนงาน/งาน/จุดประสงค์	สอดคล้อง มาตรฐาน ของโรงเรียน	โครงการ/กิจกรรม/ขั้นตอนการปฏิบัติงาน	เป้าหมาย	งบประมาณ	สถานที่/ ระยะเวลา	ผู้รับผิดชอบ	ตัวชี้วัด/เกณฑ์ การประเมินของ งาน/โครงการ
5.1 งานอาคารสถานที่	2	1. โครงการพัฒนางานอาคารสถานที่	นักเรียน และครู		ตลอดปี การศึกษา	ครูชาญ ณรงค์	เป็นไปตามเกณฑ์ มาตรฐานของ โรงเรียนที่ 2
		1.1 กิจกรรมซ่อมแซมอาคารสถานที่		30,000			
		1.2 กิจกรรมกำจัดปลวกรอบอาคารเรียน อาคาร 2		20,000			
		1.3 กิจกรรมจัดซื้อพัดลมโคจร		64,000			
		1.4 กิจกรรมซ่อมหลังคา-เพดานห้องพักครู คณิตศาสตร์ - ห้องเรียนฟิสิกส์		10,000			
		1.5 กิจกรรมจัดซื้อโต๊ะพับเอนกประสงค์ ขนาด 120 x 75 เซนติเมตร		30,000			
5.2 งานซ่อมแซมระบบสาธารณูปโภค	2	โครงการซ่อมแซมระบบสาธารณูปโภค	ทุกระบบใน		ตลอดปี การศึกษา	ครูคมสันต์	เป็นไปตามเกณฑ์ มาตรฐานของ โรงเรียนที่ 2
		1.1 กิจกรรมซ่อมบำรุงระบบสาธารณูปโภค ประปาและไฟฟ้า	โรงเรียน	18,000			
5.3 งานสารสนเทศฝ่ายบริหารทั่วไป	2	โครงการพัฒนางานสารสนเทศฝ่ายบริหารทั่วไป	นักเรียน และครู		ตลอดปี การศึกษา	ครูอัมพร	เป็นไปตามเกณฑ์ มาตรฐานของ โรงเรียนที่ 2
		1.1 กิจกรรมสารสนเทศฝ่ายบริหารทั่วไป		1,112			
5.4 งานตกแต่งอาคารสถานที่ในวันสำคัญ	2	โครงการงานตกแต่งอาคารสถานที่ในวันสำคัญ	นักเรียน และครู		ตลอดปี การศึกษา	ครูชัยพิชิต	เป็นไปตามเกณฑ์ มาตรฐานของ โรงเรียนที่ 2
		1.1 กิจกรรมตกแต่งอาคารสถานที่ในวันสำคัญ		3,000			
5.5 งานยานพาหนะ	2	โครงการพัฒนางานยานพาหนะ	รถ 5 คัน		ตลอดปี การศึกษา	ครูคมสันต์	เป็นไปตามเกณฑ์ มาตรฐานของ โรงเรียนที่ 2
		1.1 กิจกรรมซ่อมแซมและบำรุงรักษา ยานพาหนะ		60,000			

แผนงาน/งาน/จุดประสงค์	สอดคล้อง มาตรฐาน ของโรงเรียน	โครงการ/กิจกรรม/ขั้นตอนการปฏิบัติงาน	เป้าหมาย	งบประมาณ	สถานที่/ ระยะเวลา	ผู้รับผิดชอบ	ตัวชี้วัด/เกณฑ์ การประเมินของ งาน/โครงการ
		1.2 กิจกรรมค่าน้ำมันเชื้อเพลิงและหล่อลื่น		190,000			
5.6 งานโภชนาการ	2	โครงการพัฒนางานโภชนาการ	นักเรียน และครู		ตลอดปี การศึกษา	ครูณพภา มาศ	เป็นไปตามเกณฑ์ มาตรฐานของ โรงเรียนที่ 2
		1.1 กิจกรรมพัฒนางานโภชนาการ		9,338			
5.7 งานทำความสะอาด	2	โครงการพัฒนางานทำความสะอาด	นักเรียน และครู		ตลอดปี การศึกษา	ครูชัยพิชิต	เป็นไปตามเกณฑ์ มาตรฐานของ โรงเรียนที่ 2
		1.1 กิจกรรมจัดซื้ออุปกรณ์งานทำความสะอาด		42,188			
5.8 งานภูมิทัศน์	2	โครงการพัฒนางานภูมิทัศน์	นักเรียน และครู		ตลอดปี การศึกษา	ครูคมสันต์	เป็นไปตามเกณฑ์ มาตรฐานของ โรงเรียนที่ 2
		1.1 กิจกรรมการซ่อมบำรุงเครื่องมืองานภูมิทัศน์		2,000			
		1.2 กิจกรรมการดูแลรักษาภูมิทัศน์		4,000			
5.9 งานอนามัยโรงเรียน	1	โครงการพัฒนางานอนามัยโรงเรียน	นักเรียน และครู		ตลอดปี การศึกษา	ครูฉวีรัตน์	เป็นไปตามเกณฑ์ มาตรฐานของ โรงเรียนที่ 1
		1.1 กิจกรรมเฝ้าระวังและป้องกันโรค		934			
		1.2 กิจกรรมงานบริการสุขภาพ		1,005			
		1.3 กิจกรรม อย.น้อย		572		ครูศรีเริญ	
		1.5 กิจกรรมค่าประกันอุบัติเหตุนักเรียน		132,300		ครูฉวีรัตน์	
		1.6 กิจกรรมส่งเสริมสุขภาพและป้องกันอุบัติเหตุ		60,000			
5.10 งานป้องกันภัยพิบัติ	2	โครงการป้องกันภัยพิบัติและสาธารณภัย	นักเรียน และครู		ตลอดปี การศึกษา	ครูชาญ ณรงค์	เป็นไปตามเกณฑ์ มาตรฐานของ โรงเรียนที่ 2
		1.1 กิจกรรมเปลี่ยนน้ำยาถังดับเพลิงในอาคาร		9,000			
5.11 งานชุมชนสัมพันธ์	2	โครงการชุมชนสัมพันธ์	โรงเรียน และชุมชน	-	ตลอดปี การศึกษา	กลุ่ม บริหารงาน ทั่วไป	เป็นไปตามเกณฑ์ มาตรฐานของ โรงเรียนที่ 2

